



FUNDACIÓN H. A.  
**BARCELÓ**  
FACULTAD DE MEDICINA



# TRABAJO FINAL DE INVESTIGACIÓN CARRERA: LICENCIATURA EN NUTRICIÓN

**DIRECTOR/A DE LA CARRERA:**

Dra. Norma Isabel Guezikaraian

**NOMBRE Y APELLIDO DEL AUTOR / LOS AUTORES:**

Natalia Olivera

**TÍTULO DEL TRABAJO:**

El consumo de azúcar en estudiantes de Nutrición de Fundación H.A. Barceló

**SEDE:**

Buenos Aires

**DIRECTOR/A DE TIF:**

Lic. Adriana Buks

**ASESOR/ES:**

Lic. Laura Pérez

**AÑO DE REALIZACIÓN:**

2019

Sede Buenos Aires  
Av. Las Heras 1907  
Tel./Fax: (011) 4800 0200  
☎ (011) 1565193479

Sede La Rioja  
Benjamín Matienzo 3177  
Tel./Fax: (0380) 4422090 / 4438698  
☎ (0380) 154811437

Sede Santo Tomé  
Centeno 710  
Tel./Fax: (03756) 421622  
☎ (03756) 15401364



Instituto Universitario Fundación H. A. Barceló  
Facultad de Medicina – Licenciatura en Nutrición  
Trabajo Final de Investigación

El consumo de azúcar en estudiantes de Nutrición de Fundación H.A. Barceló

Autora: Natalia Olivera

Director del trabajo de investigación: Lic. Adriana Buks

Asesora metodológica: Lic. Laura Pérez

Año de cursada de TFE: 2019

## **Índice**

<b>Resumen</b> .....	<b>4</b>
<b>Resumo</b> .....	<b>5</b>
<b>Abstract</b> .....	<b>6</b>
<b>Introducción</b> .....	<b>7</b>
<b>Marco teórico</b> .....	<b>8</b>
<i>Generalidades</i> .....	8
<i>Clasificación</i> .....	9
<i>Usos en la industria</i> .....	10
<i>Epidemiología</i> .....	12
<i>Recomendaciones de Organismos Internacionales vigentes</i> .....	14
<i>Riesgos para la salud y aspectos sanitarios de los azúcares</i> .....	15
<i>Rotulación nutricional</i> .....	18
<i>Regulación y acciones gubernamentales en salud pública</i> .....	26
<i>Tendencia actual de consumo</i> .....	27
<b>Justificación de la investigación</b> .....	<b>29</b>
<b>Objetivo general</b> .....	<b>29</b>
<b>Objetivos específicos</b> .....	<b>29</b>
<b>Diseño metodológico</b> .....	<b>29</b>
<i>Tipo de estudio</i> .....	29
<i>Variables</i> .....	30
<i>Operacionalización de las variables</i> .....	30
<i>Tratamiento estadístico propuesto</i> .....	31
<i>Procedimientos para el control de calidad de los datos</i> .....	32
<i>Procedimientos para garantizar aspectos éticos</i> .....	33
<b>Resultados</b> .....	<b>34</b>
<b>Discusión</b> .....	<b>39</b>
<b>Conclusión</b> .....	<b>41</b>
<b>Referencias bibliográficas</b> .....	<b>42</b>
<b>Anexos</b> .....	<b>46</b>

## **Resumen**

**Introducción:** a lo largo de los últimos años ha habido un cambio en el patrón de ingesta de la población argentina, caracterizado por un incremento en el consumo de azúcares acompañado con aumento en las cifras de enfermedades crónicas no transmisibles: sobrepeso, obesidad, alteraciones hepáticas, diabetes, dislipemia, enfermedad cardiovascular y caries dental. La información es una de las mejores herramientas que puede involucrar a los consumidores a la hora de comprender los nutrientes contenidos en los alimentos y bebidas y de realizar elecciones de forma consciente.

**Objetivos:** evaluar el consumo de azúcar en los estudiantes universitarios de primer año de la carrera de Licenciatura de Nutrición de la Fundación H.A. Barceló en Buenos Aires en el año 2019, a través del conocimiento de la distribución del consumo diario, el cumplimiento de la recomendación propuesta por la Organización Mundial de la Salud (OMS) y la relación entre hidratos de carbono complejos/simples.

**Metodología:** se realizó un estudio de tipo descriptivo, observacional y transversal. Muestro no probabilístico por conveniencia. Se realizó un cuestionario de frecuencia de consumo a mujeres y varones mayores de 18 años asistentes al primer año de la Licenciatura en Nutrición de la Fundación H.A. Barceló del año lectivo 2019.

**Resultados:** se realizaron 30 (treinta) encuestas. Se desprende que el 60% de los encuestados no cumple con la recomendación propuesta por OMS y que, dentro de éstos, la mayoría (n=9) se clasifica en la segunda categoría preestablecida, entre 26-50 gramos de azúcar diario. El 60% de los encuestados cumple con la relación de hidratos complejos/simples.

**Discusión:** se logró obtener información con respecto a hábitos alimentarios de las unidades de análisis.

**Conclusión:** se han descripto los diversos usos del azúcar en la industria, las recomendaciones vigentes y las consecuencias derivadas, determinadas por su consumo excesivo. El conocimiento de los riesgos y consecuencias en salud no resulta per se un limitante en la elección. Se requieren medidas de alto impacto que intervengan a nivel comunitario y generen concientización para contribuir con la prevención y el control de enfermedades crónicas no transmisibles.

**Palabras claves:** consumo de azúcar, azúcares, enfermedades crónicas no transmisibles.

## **Resumo**

**Introdução:** nos últimos anos, houve uma mudança no padrão de ingestão da população argentina, caracterizada por um aumento no consumo de açúcar acompanhado de um aumento no número de doenças crônicas não transmissíveis: sobrepeso, obesidade, distúrbios hepáticos, diabetes, dislipidemia, doença cardiovascular e cárie dentária. As informações são uma das melhores ferramentas que podem envolver os consumidores quando se trata de entender os nutrientes contidos em alimentos e bebidas e fazer escolhas conscientemente.

**Objetivos:** avaliar o consumo de açúcar em estudantes do primeiro ano do curso de graduação em Nutrição do H.A. Barceló em Buenos Aires em 2019, através do conhecimento da distribuição do consumo diário, do cumprimento da recomendação proposta pela Organização Mundial da Saúde (OMS) e da relação entre carboidratos complexos / simples.

**Metodologia:** estudo descritivo, observacional e transversal. Amostra não probabilística por conveniência. Foi elaborado um questionário de frequência de consumo para mulheres e homens com mais de 18 anos, cursando o primeiro ano do Bacharelado em Nutrição da Fundação H.A. Barceló do ano letivo de 2019.

**Discussão:** foram obtidas informações sobre os hábitos alimentares das unidades de análise.

**Conclusão:** os vários usos do açúcar na indústria, as recomendações atuais e as conseqüências resultantes, determinadas pelo consumo excessivo, foram descritas. O conhecimento dos riscos e conseqüências para a saúde não é, por si só, uma limitação na escolha. São necessárias medidas de alto impacto que intervenham no nível da comunidade e gerem consciência para contribuir para a prevenção e controle de doenças crônicas não transmissíveis.

**Palavras-chaves:** consumo de açúcar, açúcares, doenças crônicas não transmissíveis.

## **Abstract**

**Introduction:** in recent years there has been a change in the intake pattern of the Argentine population, characterized by an increase in sugar consumption accompanied by an increase in the numbers of chronic noncommunicable diseases: overweight, obesity, liver disorders, diabetes, dyslipidemia, cardiovascular disease and dental caries. Information is one of the best tools that can involve consumers when it comes to understanding the nutrients contained in food and beverages and making conscious choices.

**Objectives:** to evaluate the consumption of sugar in first-year university students of the Degree in Nutrition degree at the H.A. Barceló in Buenos Aires in 2019, through knowledge of the distribution of daily consumption, compliance with the recommendation proposed by the World Health Organization (WHO) and the relationship between complex / simple carbohydrates.

**Methodology:** a descriptive, observational and cross-sectional study was conducted. Non probabilistic sample for convenience. A questionnaire of frequency of consumption was made to women and men over 18 years of age attending the first year of the Bachelor of Nutrition of the H.A. Foundation. Barceló of the 2019 school year.

**Results:** 30 (thirty) surveys were conducted. It follows that 60% of respondents do not comply with the recommendation proposed by WHO and that, among them, the majority (n = 9) is classified in the second pre-established category, between 26-50 grams of sugar daily. 60% of respondents comply with the ratio of complex / simple hydrates.

**Discussion:** it was obtained information regarding eating habits of the analysis units.

**Conclusion:** the various uses of sugar in the industry, the current recommendations and the resulting consequences, determined by their excessive consumption, have been described. The knowledge of health risks and consequences is not per se a limitation in the choice. High impact measures are required that intervene at the community level and generate awareness to contribute to the prevention and control of chronic noncommunicable diseases.

**Keywords:** sugar consumption, sugars, chronic noncommunicable diseases.

## **Introducción**

A lo largo de los últimos años y más aún, a partir del advenimiento de los alimentos procesados y ultraprocesados con elevado contenido de azúcares, ha habido una variación en el patrón de ingesta a nivel mundial -incluyendo a la población argentina- caracterizada por un incremento en el consumo de este nutriente, acompañado con un aumento en las cifras de enfermedades crónicas no transmisibles (ECNT): sobrepeso, obesidad, alteraciones hepáticas, diabetes, dislipemia, enfermedad cardiovascular y caries dental.<sup>1</sup> Esta tendencia creciente se refleja de manera inversa con la comensalidad, y todo lo que ésta involucra: la cena en la que todos/as se sientan en la mesa en común es un ideal que se desvanece, en vista de las largas jornadas y actividades diarias.<sup>2</sup> El desarrollo tecnológico permitió reforzar los aspectos organolépticos de los alimentos (sabor, textura, aroma, color, temperatura) haciendo frente a su vez a las demandas de inmediatez que rigen la modernidad, pero sin sopesar las consecuencias directas en la salud.

Puesto el impacto fisiopatológico del consumo de azúcares por encima de la recomendación diaria, es menester considerar la regulación de su contenido en los productos industriales, así como establecer metas concretas de consumo que apunten al bienestar colectivo.<sup>1</sup> En varios países se ha logrado reconsiderar aspectos tales como la declaración del contenido de azúcares, cantidad de azúcar permitido según el alimento, rotulación frontal<sup>3</sup> y aumento de impuestos para los productos que no cumplan lo reglamentado. Sin embargo, no es el caso de la Argentina.

El creciente consumo de azúcar no es más que una de las formas en que el desarrollo modifica los hábitos y las elecciones en materia de alimentación.<sup>2</sup> La educación alimentaria nutricional debe primar en la formación de todo individuo y se convierte en una herramienta indispensable a la hora de comprender los nutrientes contenidos en los alimentos y de realizar elecciones de forma consciente ante los vacíos legales y la ausencia de un rol gubernamental estricto en términos de salud nutricional.

## **Marco teórico**

### *Generalidades*

La historia del azúcar data de la Edad Media y traza un recorrido por todo el mundo. El 70% del azúcar se produce a partir de la caña de azúcar y el porcentaje restante a partir de la remolacha. El cultivo y procesamiento de la caña se origina en Oriente y se traslada a Europa, de allí al continente africano y más adelante a América. Su acceso y uso en la cocina no se incorpora de forma inmediata, debido en parte, a su elevado precio. La lógica era simple: cuanto más blanco más puro, y, por consiguiente, más caro. De esta forma, mientras que antes del año 1650 se lo consideraba un lujo, una medicina, una especia e, incluso, una decoración, fue a medida que su producción se incrementó que se hizo cada vez más abundante y asequible. Esto acarrió un acelerado proceso de transformación que lo convirtió en el endulzante de elección y de consumo cotidiano, y a su vez significó un declive en su utilización como bien de lujo y un comienzo de su comercio masivo, siendo a partir del año 1800 que alcanzaría su apogeo como producto comercial internacional. De esta manera, lo que en la Edad Media había sido una especia exótica y empleada con mesura debido a su precio, termina alcanzando una primacía que aún conserva hoy en día.<sup>4</sup>

De acuerdo con organismos internacionales oficiales de la lengua española, el azúcar (o *sukkar*, por su denominación árabe) es definido como una sustancia cristalizada utilizada para endulzar. “Un bambú que produce miel sin abejas”, según los antiguos griegos (haciendo referencia a la caña de azúcar).<sup>5</sup>

A nivel científico su definición es significativamente más amplia. La molécula del azúcar forma parte de diferentes compuestos a los que por extensión se referencia como hidratos de carbono. Se la puede encontrar tanto en forma de azúcar de mesa (sacarosa) y como azúcar agregado en productos listos para el consumo, tales como bebidas gaseosas, jugos, panificados, galletitas, snacks, salsas y aderezos y otros. Los azúcares agregados se definen como los azúcares y jarabes que se adicionan a los alimentos



durante su procesamiento o preparación. La principal función del azúcar es proporcionar la energía que nuestro organismo necesita para el funcionamiento de los diferentes órganos, como el cerebro y los músculos. Sin embargo, el consumo elevado de azúcar, por encima de las recomendaciones y en cualquiera de sus versiones, está asociado con diversas patologías, entre ellas: sobrepeso y obesidad, alteraciones hepáticas, diabetes, hiperlipidemia y caries dental.<sup>1</sup>

### *Clasificación*

El azúcar se encuentra dentro del grupo de compuestos orgánicos llamados carbohidratos formados por carbono, hidrógeno y oxígeno. Los carbohidratos representan la fuente principal de energía de la dieta y se pueden dividir en: monosacáridos, disacáridos y polisacáridos. El término azúcar se utiliza en general para referirse a los azúcares simples (monosacáridos), disacáridos y polialcoholes.

Los monosacáridos son los hidratos de carbono que no pueden ser hidrolizados a otros más simples que están formados de 3 a 7 átomos de carbono. Son sustancias cristalizables, reductoras (ceden electrones) y difusibles. Son muy solubles en agua, poco solubles en alcohol e insolubles en éter. Los más comunes en la naturaleza son la glucosa, manosa, galactosa, fructosa, sorbosa, ribosa. Los disacáridos consisten en la combinación de dos monosacáridos. Existen por ejemplo: la sacarosa (compuesta por glucosa-fructosa), la maltosa (glucosa-glucosa) y la lactosa (galactosa-glucosa). Los polialcoholes más importantes son el sorbitol, el manitol y el xilitol. Tienen una gran capacidad de fijación de agua y se usan como interferencia en la cristalización de la sacarosa por su consistencia de jarabe. Los polisacáridos tienden a ser insolubles en el agua y son químicamente los carbohidratos más complejos, en contraposición a los monosacáridos y disacáridos, denominados también carbohidratos simples.<sup>6</sup>

CLASIFICACIÓN DE CARBOHIDRATOS			
CLASE	SUBGRUPO	COMPOSICIÓN	ORIGEN
<b>AZÚCARES</b> (grado de polimerización de 1-2)	Monosacáridos	Glucosa	Frutas, cereales, productos lácteos, miel, vegetales y jarabes de glucosa
		Fructosa	Frutas, vegetales y miel
		Galactosa	Productos lácteos
	Disacáridos	Sacarosa (glucosa-fructosa)	Frutas, vegetales, azúcar y miel
		Lactosa (glucosa-galactosa)	Productos lácteos
		Maltosa (glucosa-glucosa)	Cebada tratada (germinada)
	Polialcoholes (alcohol dulce)	Sorbitol-manitol	Edulcorante nutritivo
<b>OLIGOSACÁRIDOS</b> (grado de polimerización de 3-9)	Malto- oligosacáridos	Maltodextrinas	Cereales dextrinizados
	Otros oligosacáridos	Rafinosa, estaquiosa	Legumbres
<b>POLISACÁRIDOS</b> (grado de polimerización mayor de 10)	Almidón	Amilosa, amilopectina, almidones modificados	Cereales, tubérculos y legumbres
	Polisacáridos, no amiláceos	Celulosa y hemicelulosa insolubles	Vegetales, cereales enteros, fibras
		Hidrocoloides: pectinas, gomas	Frutas, avena, legumbres y cebada
		Inulina	Vegetales que no acumulan almidón

\*Fuente: Adaptado de la FAO, ONU para los alimentos y la agricultura. OMS, Organización Mundial de la Salud. Los carbohidratos en la alimentación humana. Roma. 1999.

\* Cuadro extraído del libro Alimentos Introducción, Técnica y Seguridad. 4ta Ed. Medin R., Medin S. Página 37.

### *Usos en la industria*

Los azúcares se encuentran ampliamente distribuidos en la naturaleza, la industria utiliza y aprovecha sus características para aplicarlas a los productos alimenticios que desea brindar a la población.

La característica multifuncional del azúcar es una de las principales razones que dificulta la existencia de un reemplazante universal. Para reemplazar algunas de sus funciones por otros ingredientes suelen requerirse combinaciones de múltiples aditivos y esto resulta un limitante dado que se traduce en rotulaciones más complejas a los ojos del consumidor, por un lado, y por otro debido a la necesidad de incluir advertencias específicas sobre el consumo de algunos ingredientes empleados. Deben tenerse en cuenta las diferentes ingestas diarias admisibles (IDA) de los respectivos aditivos utilizados, ya sean edulcorantes no nutritivos, estabilizantes, emulsionantes, conservantes, etcétera.

Bajo una perspectiva técnica, el reemplazar los azúcares y lograr mantener los estándares habituales y de aceptabilidad por parte del consumidor, es un gran desafío ya que los azúcares cumplen muchas funciones en los alimentos, que van más allá aportar su sabor dulce característico.

El azúcar es una molécula con gran versatilidad debido a sus múltiples usos. Interviene tanto en la textura, color, apariencia, aireación, aceptabilidad general y conservación de los productos; posee capacidad de reducir la actividad de agua de los alimentos y limitar así el desarrollo de microorganismos patógenos; contribuye al desarrollo de color en la superficie de los alimentos por efecto de la temperatura (caramelización); aporta efectos texturales diversos (impalpable, jarabe, cristales, glaseado); es sustrato de fermentación en panificados; funciona como conservante, humectación y mejorador del sabor y aroma.

Los azúcares más usados en la elaboración, por ejemplo, de la mermelada, son la sacarosa, glucosa, jarabe invertido y las mieles. Estos azúcares son esenciales para que se produzca la gelificación final de la mermelada. Esta gelificación ocurre luego de la cocción y concentración hasta un nivel determinado de oBrix o concentración de sólidos solubles. Si este nivel se sobrepasa o no se alcanza es difícil lograr una adecuada gelificación. La mezcla de diferentes azúcares evita la cristalización, aporta menor sabor dulce y contribuye a resaltar el color, aroma y sabor de la fruta empleada.<sup>2</sup>

Tomando como parámetro con número 100 a la sacarosa en el siguiente cuadro se detalla el grado de dulzura de los distintos edulcorantes nutritivos y no nutritivos:

<b>GRADO DE DULZURA DE LOS EDULCORANTES NUTRITIVOS Y NO NUTRITIVOS</b>	
<b>EDULCORANTE</b>	<b>GRADO DE DULZURA</b> <small>se refiere al poder edulcorante en forma cristalina</small>
Sacarosa	100
Fructosa	180
Glucosa	74
Dextrosa	70
Azúcar invertido	123,3
Maltosa	32
Lactosa	16
Rafinosa	1
Estaquiosa	10
Galactosa	32
$\alpha$ D manosa	32
$\beta$ D manosa	Amargo
Miel	97

\* Cuadro extraído del libro Alimentos Introducción, Técnica y Seguridad. 4ta Ed. Medin R., Medin S. Página 42.

### *Epidemiología*

De acuerdo con el Estudio Latino Americano de Nutrición y Salud (ELANS) llevado a cabo en el año 2018, Argentina tiene el valor más alto de consumo de azúcares en relación al resto dentro de los ocho países participantes: Brasil, Chile, Colombia, Costa Rica, Ecuador, Perú y Venezuela. Se relevaron datos acerca de la ingesta media de azúcares totales y los resultados arrojaron un consumo total de 115,2 gramos al día y 91,4 gramos provenientes del consumo de azúcares agregados. Al referirse a azúcares totales se incluyen azúcares intrínsecos presentes de forma natural en frutas, verduras y leche; más los azúcares libres / agregados en todas sus versiones y nombres posibles: jarabe de maíz de alta fructosa, dextrina, dextrosa, fructosa, azúcar blanca, rubia,

mascabo y negra, entre otros. El 79,5% de los argentinos encuestados tuvieron un consumo por encima del 10% de la ingesta calórica total, el máximo recomendado por la Organización Mundial de la Salud (OMS), siendo los grupos de mayor consumo los adolescentes y los de nivel socioeconómico más vulnerable.<sup>7</sup>

Como tendencia global se observa un incremento en el consumo de alimentos procesados en conjunto con un aumento de azúcares simples, sodio, grasas totales y saturadas. De forma correlativa se observa un incremento en la incidencia de diabetes del tipo 2, obesidad y caries dental, a su vez asociado con el sedentarismo y el estrés diario, estilo de vida, hábitos higiénicos y urbanos. El aumento de la prevalencia de Diabetes Mellitus tipo 2, junto con el mayor consumo de estos alimentos anteriormente mencionados, fue creando lo que hoy se conoce popularmente como “dieta occidental”, caracterizada por un excesivo consumo de azúcares refinados y alimentos que poseen jarabe de maíz de alta fructosa (JMAF), que debido a su bajo costo en la actualidad se encuentra en una cantidad cada vez mayor de productos alimenticios del mercado, principalmente en las bebidas saborizadas.<sup>8</sup>

En este trabajo de investigación nos centraremos principalmente en el azúcar agregado de forma casera y a nivel industrial en alimentos procesados y ultraprocesados, definiendo producto alimenticio procesado como aquel de elaboración industrial, en la cual se añade sal, azúcar u otros ingredientes culinarios a alimentos sin procesar o mínimamente procesados a fin de preservarlos o darles un sabor más agradable. Generalmente derivan de alimentos naturales y se reconocen como una versión de los alimentos originales. En su mayoría tienen dos o tres ingredientes. Pueden incluir diferentes métodos de cocción y, en el caso de los quesos y panes, la fermentación no alcohólica. Los aditivos pueden usarse para preservar las propiedades de estos productos o evitar la proliferación de microorganismos. Los productos alimenticios ultraprocesados, al igual que los primeros, contienen sustancias tales como grasas, aceites, sal y azúcar pero se distinguen por la presencia de otras sustancias extraídas de alimentos que no tienen ningún uso culinario común (por ejemplo, caseína, suero de leche, hidrolizado de proteína y proteínas aisladas de soja y otros alimentos), de sustancias sintetizadas de constituyentes de alimentos (por ejemplo, aceites

hidrogenados, almidones modificados y otras sustancias que no están presentes naturalmente en alimentos) y de aditivos para modificar el color, el sabor, el gusto o la textura del producto final. Suelen tener 5, 10, 20 o más ingredientes, dentro de los cuales los alimentos sin procesar representan una proporción muy pequeña (o están ausentes por completo). En su fabricación se usan varias técnicas, entre ellas la extrusión, el moldeado y el preprocesamiento, combinadas con la fritura. Algunos ejemplos son las bebidas gaseosas, los snacks de bolsa, los fideos instantáneos y los trozos de pollo empanados tipo “nuggets”.<sup>9</sup>

### *Recomendaciones de Organismos Internacionales vigentes*

En lo que refiere a los azúcares la OMS establece recomendaciones para la prevención de diversas enfermedades crónicas asociadas con el exceso de peso y obesidad y sus complicaciones y enfermedades dentales. Se sugiere limitar el consumo de azúcares libres a menos del 10% de la ingesta calórica total y para obtener beneficios adicionales se recomienda reducir su consumo a menos del 5%. Al hablar de menos del 10% de la ingesta calórica total esto sería equivalente a 50 gramos (10 cucharaditas tipo té) en el caso de una persona con un peso corporal saludable con un requerimiento de 2000 calorías al día. Sin embargo, también establece que para obtener beneficios de salud adicionales lo ideal sería un consumo inferior al 5% de la ingesta calórica total, es decir 25 gramos (5 cucharaditas tipo té).<sup>8</sup>

Al hablar de azúcares libres no solo se refiere a los refinados (sacarosa). Incluye los monosacáridos y los disacáridos añadidos a los alimentos por los fabricantes, los cocineros o los consumidores, así como los azúcares presentes de forma natural en la miel, los jarabes, los jugos de fruta y los concentrados de jugo de fruta. Los azúcares libres se diferencian de los azúcares intrínsecos que se encuentran en las frutas y las verduras enteras frescas. Como no hay pruebas de que el consumo de azúcares intrínsecos tenga efectos adversos para la salud, las recomendaciones de la directriz no se aplican al consumo de los azúcares intrínsecos presentes en las frutas y las verduras enteras frescas. La OMS pone el ejemplo del ketchup: una cuchara sopera tiene unos 4 gramos de azúcares. Una lata de refresco azucarado tiene hasta 40 gramos,

prácticamente la cantidad recomendada. La guía no pone límites a los azúcares que se encuentran en las frutas y las verduras frescas o los de la leche “porque no existen pruebas de efectos adversos debidos a consumir estas sustancias”. En referencia a los lactantes, a partir de los seis meses de edad, momento de introducción de alimentación complementaria a la lactancia materna, la OMS establece que en dichos alimentos complementarios no se debería añadir sal ni azúcares y alerta a la comunidad acerca del alto contenido de azúcar en los alimentos publicitados para niños de menos de tres años, afirmando que los altos niveles de glucosa en la dieta de los menores no sólo afectan a sus dientes de leche sino que además pueden ocasionar preferencia por los alimentos dulces con el consecuente desarrollo de enfermedades relacionadas con la obesidad en la adultez.

En lo que refiere a carbohidratos la Organización de las Naciones Unidas para la Alimentación y la Agricultura (FAO) recomienda estimular una alimentación en la que como mínimo se aporte el 55% de la energía total en forma de este macronutriente, procurando que la mayor parte sea proveniente de carbohidratos complejos (mayormente polisacáridos no amiláceos), con un predominio marcado sobre los carbohidratos simples (monosacáridos y disacáridos). Si bien ingestas elevadas de estos últimos se relacionarían con la obesidad y caries dentales, no existe un consenso con respecto a la recomendación cuantitativa de la relación hidratos complejos/simples per se. Se recomienda no superar el 25% de la ingesta energética diaria. Se propone a modo práctico una relación de 60/40 a 90/10.<sup>10</sup>

### *Riesgos para la salud y aspectos sanitarios de los azúcares*

El consumo excesivo de azúcares agregados se relaciona con diferentes alteraciones fisiológicas y metabólicas. Existe una asociación firme con múltiples patologías, tales como: sobrepeso, obesidad, alteraciones hepáticas, desórdenes del comportamiento, diabetes, dislipemia, enfermedad cardiovascular, caries dental, síndrome premenstrual y algunos tipos de cáncer. Asimismo, puede contribuir al

desarrollo de alteraciones psicológicas, entre ellas, la hiperactividad, debido a los efectos que se han identificado sobre el estado de ánimo y el comportamiento.

La función principal del azúcar en el organismo es la de proporcionar energía (4 kcal por gramo). De todos modos, los alimentos recomendados son aquellos que pueden contenerlo y que se clasifican como hidratos de carbono complejos (almidón) como el pan integral, las legumbres, tubérculos y cereales integrales.

La dieta y hábitos de vida que producen obesidad influyen en el riesgo de desarrollar diabetes mellitus tipo 2 (DM2) en individuos susceptibles a esta alteración. Igualmente, la ingesta de hidratos de carbono totales no se relaciona con la incidencia de DM2 (SARC, 2015). De manera individual tampoco lo hace la ingesta de glucosa, fructosa, lactosa ni sacarosa, pero sí la ingesta de bebidas azucaradas. Para estos pacientes la recomendación es evitar el consumo de azúcares simples y alimentos muy ricos en energía para evitar la obesidad. La mayoría de los tratamientos para la diabetes permiten la ingesta moderada de sacarosa y otros azúcares (30 a 50 g/día), siempre que sean consumidos dentro de una alimentación adecuada en energía, que no desplacen a alimentos de alta densidad nutritiva (como podrían hacerlo las bebidas azucaradas) ni alimentos altos en fibras solubles e insolubles.

En cuanto a la obesidad, la ingesta de azúcares simples no se asocia con altos niveles de obesidad, sólo se estimula la lipogénesis de novo cuando las concentraciones de azúcares (sacarosa y fructosa) son de 2 a 3 veces mayores que el consumo habitual. Sí se encontró asociación entre la ingesta de bebidas azucaradas y el índice de masa corporal elevado, por lo que se aconseja disminuir su consumo.

Por otro lado, hay que hacer hincapié desde la infancia en el rol de los azúcares simples en la cariogénesis. La sacarosa, glucosa, fructosa, en menor medida la lactosa y los almidones de fácil hidrólisis (índice glucémico alto) favorecen el desarrollo de caries además de los microorganismos presentes en la boca, la saliva, el esmalte dental, la



biodisponibilidad de flúor, la higiene dental, factores genéticos y los propios alimentos, así como su velocidad de tránsito bucal y la frecuencia de consumo.

No hay estudios que demuestren efectos adversos del consumo de azúcares simples sobre el riesgo cardiovascular cuando la sacarosa alcanza el 25% del total de la energía consumida. El efecto protector de las dietas ricas en hidratos de carbono complejos (cereales y legumbres) y azúcares provenientes de las frutas, verduras y hortalizas tienen un efecto indirecto por desplazar el consumo de nutrientes desfavorables (grasa animal saturada), aumentar la saciedad y disminuir la obesidad, formar ácidos grasos de cadena corta que regulan el metabolismo de las lipoproteínas, presencia de antioxidantes que disminuyen la oxidación de las lipoproteínas de baja densidad.

En pacientes con hipertrigliceridemia el consumo de azúcares (sacarosa, mermeladas comunes, miel, frutas, golosinas, etc.) se debe controlar para evitar el aumento de triglicéridos. Por este motivo se recomienda el control del aporte de hidratos de carbono simples en pacientes con elevado riesgo cardiovascular.<sup>11</sup>

Reconociendo su impacto en salud, es menester considerar la regulación de su contenido en los productos procesados, así como plantear metas objetivas de consumo con similares acciones de control a las del tabaco y el alcohol, en las que se interviene la promoción, la publicidad, el precio y los lugares de distribución.

En Marzo del año 2019 se convocó a nivel local una mesa de reformulación de azúcar en colaboración con el Ministerio de Producción y Trabajo, Cámaras empresariales y Organizaciones Científicas, con el fin de impulsar la reducción de azúcar en los alimentos industriales procesados. Los resultados aún no fueron publicados y la tendencia de consumo aumenta en forma paralela, con un panorama desalentador.<sup>12</sup>

### *Rotulación nutricional*

Todos los alimentos y bebidas producidos, envasados y comercializados en el país y los Estados Parte del Mercosur deben llevar rotulado nutricional, con algunas excepciones. El Código Alimentario Argentino (CAA) define en el capítulo V<sup>13</sup> : “2.1- Rotulación- Es toda inscripción, leyenda, imagen o toda materia descriptiva o gráfica que se haya escrito, impreso, estarcido, marcado, marcado en relieve o huecograbado o adherido al envase del alimento.como la descripción destinada a informar al consumidor sobre las propiedades nutricionales de un alimento”.

A la hora de identificar como consumidores cuándo un alimento es alto en azúcares, grasa, sodio y otros, el etiquetado nutricional es una herramienta de comunicación e información fundamental para que éstos puedan tomar decisiones más conscientes de sus elecciones. Comprende dos aspectos básicos:

- Declaración de nutrientes: enumeración normalizada del valor energético y del contenido de nutrientes de un alimento.
- Declaraciones de propiedades nutricionales o información nutricional complementaria: cualquier representación que afirme, sugiera o implique que un producto posee propiedades nutricionales particulares.

Además del valor energético total del alimento, será obligatorio declarar cuantitativamente:

- Carbohidratos (g)
- Proteínas (g)
- Grasas totales (g)
- Grasas saturadas (g)
- Grasas trans (g)
- Fibra alimentaria (g)
- Sodio (mg)

Se pueden declarar además aquellos nutrientes específicos que se consideren importantes para mantener un buen estado nutricional y/o que se incluyan en la declaración de propiedades nutricionales u otra declaración que haga referencia a nutrientes. En este caso deberá realizarse de la siguiente forma:

Carbohidratos g, de los cuales:

Azúcares

Polialcoholes

Almidón

Otros carbohidratos\*

\*(deberán ser identificados en la rotulación)

La cantidad de azúcares, polialcoholes, almidón y otros carbohidratos podrá indicarse también como porcentaje del total de carbohidratos. Al ser optativo, son escasos los productos en el mercado local que declaran su contenido de azúcares dentro de los carbohidratos totales, lo cual conduce a confusión por parte del consumidor en su elección de compra y consumo.

No sorprende que la rotulación de los alimentos resulte engañosa para el consumidor promedio; lo es incluso también para estudiantes de carreras afines a la nutrición dado que en ellos la declaración del contenido de azúcares simples puede realizarse con diferentes nomenclaturas o tipos de azúcar, por ejemplo: glucosa, sacarosa, fructosa, JMAF (jarabe de maíz de alta fructosa), miel de caña, miel, dextrosa, maltosa, sacarosa, concentrados de zumos de frutas, etcétera; sumada dicha condición de no obligatoriedad de declarar el aporte de azúcar agregado del producto.

La rotulación en Argentina se rige por tres tipos de esquema que se presentan a continuación:

	Cantidad por porción	% VD(*)	cantidad por porción	%VD(*)
INFORMACIÓN NUTRICIONAL Porción ... g o ml (medida casera)	Valor energético ... kcal =...kJ		Grasas saturadas ...g	
	Carbohidratos ...g		Grasas trans ...g	(No declarar)
	Proteínas ...g		Fibra alimentaria ...g	
	Grasas totales ...g		Sodio ...mg	

"No aporta cantidades significativas de ... (Valor energético y/o el/los nombre/s del/de los nutriente/s)" Esta frase se puede emplear cuando se utilice la declaración nutricional simplificada.  
 (\*) % Valores Diarios con base a una dieta de 2.000 kcal u 8.400 kJ. Sus valores diarios pueden ser mayores o menores dependiendo de sus necesidades energéticas.

INFORMACIÓN NUTRICIONAL Porción ... g o ml (medida casera)		
	Cantidad por porción	% VD (*)
Valor energético	... kcal = ...kJ	
Carbohidratos	...g	
Proteínas	...g	
Grasas totales	...g	
Grasas saturadas	...g	
Grasas trans	...g	(No declarar)
Fibra alimentaria	...g	
Sodio	...mg	

"No aporta cantidades significativas de ... (Valor energético y/o el/los nombre/s del/de los nutriente/s)". Esta frase se puede emplear cuando se utilice la declaración nutricional simplificada.  
 (\*) % Valores Diarios con base a una dieta de 2.000 kcal u 8.400 kJ. Sus valores diarios pueden ser mayores o menores dependiendo de sus necesidades energéticas.

Información Nutricional: Porción... g o ml (medida casera). Valor energético... kcal =... kJ (...%VD\*); Carbohidratos...g (...%VD); Proteínas...g (...%VD); Grasas totales...g (...%VD); Grasas saturadas...g (...%VD); Grasas trans...g; Fibra alimentaria...g (...%VD); Sodio...mg (...%VD).  
 "No aporta cantidades significativas de ... (Valor energético y/o el/los nombre/s del/de los nutriente/s)" Esta frase se puede emplear cuando se utilice la declaración nutricional simplificada.  
 (\*) % Valores Diarios con base a una dieta de 2.000 kcal u 8.400 kJ. Sus valores diarios pueden ser mayores o menores dependiendo de sus necesidades energéticas.

Esquemas sustraídos de la Guía de Rotulado para Alimentos Envasados del Ministerio de Agroindustria

En referencia a los azúcares en Argentina se establecen las siguientes condiciones para declarar información nutricional complementaria de contenido absoluto:

**Bajo en azúcares: no contiene más de 5 g de azúcares.**

-Por 100 g ó 100 ml en platos preparados según corresponda

-Por porción cuando éstas son mayores a 30 g ó 30 ml.

-En porciones menores o iguales a 30 g ó 30 ml se calculará en base a 50 g o 50 ml.

Si el alimento no cumple con las condiciones exigidas para el atributo "bajo o reducido en valor energético" deberá consignar en el rótulo junto a la información nutricional complementaria (INC) la frase "Este no es un alimento bajo o reducido en valor energético", según corresponda, con los mismos caracteres en cuanto al tipo de letra de

la INC, de por lo menos 50% del tamaño de la INC, de color contrastante al fondo del rótulo y que garantice la visibilidad y legibilidad de la información.

**No contiene azúcares: no contiene más de 0,5 g de azúcares**

-Por 100 g ó 100 ml en platos preparados según corresponda

-Por porción

No contiene en la lista de ingredientes azúcares y/o ingredientes que sean entendidos como alimentos con azúcares, excepto que estos estuvieran declarados con un asterisco, que refiera a una nota después de la lista de ingredientes: “(\*) Aporta cantidades no significativas de azúcares” y si el alimento no cumple con las condiciones exigidas para el atributo “bajo o reducido en valor energético” deberá consignar en el rótulo junto a la INC la frase “Este no es un alimento bajo o reducido en valor energético”, según corresponda, con los mismos caracteres en cuanto al tipo de letra de la INC, de por lo menos 50% del tamaño de la INC, de color contrastante al fondo del rótulo y que garantice la visibilidad y legibilidad de la información.

**Sin adición de azúcares:**

1. El alimento no debe contener: 1.1 azúcares adicionados; 1.2 ingredientes que contengan azúcares adicionados; 1.3 ingredientes que contienen naturalmente azúcares que son agregados a los alimentos para dar sabor dulce como sustituto de los azúcares.
2. No se utiliza algún medio, tal como el uso de enzimas, durante el procesado, que pueda incrementar el contenido de azúcares en el producto final.
3. El alimento de referencia es normalmente elaborado con azúcares adicionados.
4. Si el alimento no cumple con la condición establecida para el atributo “exento en azúcares”, deberá consignarse en el rótulo junto a la INC la frase “contiene azúcares propios de los ingredientes” con los mismos caracteres en cuanto al tipo de letra de la INC, de por lo menos 50% del tamaño de la INC, de color contrastante al fondo del rótulo y que garantice la visibilidad y legibilidad de la información.
5. Si el alimento no cumple con las condiciones exigidas para el atributo “bajo o reducido en valor energético” deberá consignar en el rótulo junto a la INC la frase “Este no es un

alimento bajo o reducido en valor energético”, según corresponda, con los mismos caracteres en cuanto al tipo de letra de la INC, de por lo menos 50% del tamaño de la INC, de color contrastante al fondo.<sup>14</sup>

En consideración a los alimentos envasados altos en azúcares libres, la Organización Panamericana de la Salud (OPS), oficina regional de la OMS para las Américas, establece un perfil de adecuación de los productos procesados y ultraprocesados respecto a los nutrientes críticos e incluye a los azúcares añadidos formalizando que un alimento se considerará contenedor de azúcares libres en exceso si en cualquier cantidad dada del producto la cantidad de energía (calorías) proveniente de los azúcares libres (gramos de azúcares libres por 4 calorías) es igual o mayor a 10% del total de energía (calorías). Si bien el contenido de nutrientes puede expresarse en términos absolutos (“por ración”), la OPS recomienda que se exprese en relación con el peso o volumen (“por 100 gramos” o “por 100 mililitros” de producto alimenticio según corresponda).<sup>9</sup>

Ejemplos de rotulado nutricional de algunos productos de consumo masivo en Argentina:

**Calletitas dulces** | **n chips de chocolate**

0% grasas trans. Elaboradas con avena, soja y chips de chocolate.



**Información Nutricional**  
Porción: 28g (2 unidades)  
Porciones por envase: 9

Cantidades por <i>Porción</i>		%VD*
Valor Energético	128 kcal	6%
Carbohidratos	18 g	6%
Proteínas	3.1 g	4%
Grasas Totales	4.6 g	9%
de las cuales:		
grasas saturadas	0.8 g	4%
grasas trans	0 g	
colesterol	0 mg	
Fibra	0.9 g	4%
Sodio	85 mg	4%

\* % Valores Diarios en base a una dieta de 2.000 kcal u 8.400 kJ. Sus valores diarios pueden ser mayores o menores dependiendo de sus necesidades energéticas.

Actualizado: 18 de Agosto de 2012

**Jugo sabor Manzana Roja**

Alimento líquido con 25% de jugo de manzana, con vitaminas B3 y B6, sabor manzana roja.



**Información Nutricional**  
Porción: 200ml (1 botella)

Cantidades por <i>Porción</i>		%VD*
Valor Energético	101 kcal	5%
Carbohidratos	25 g	5%
de los cuales:		
azúcares	25 g	
Proteínas	0 g	0%
Grasas Totales	0 g	0%
de las cuales:		
grasas saturadas	0 g	0%
grasas trans	0 g	
Fibra	0 g	0%
Sodio	25 mg	1%

**Café Latte**

Alimento dietético a base de leche entera y preparado de café latte, homogeneizado U.A.T., fertilizado con calcio.



**Información Nutricional**  
Porción: 250ml (1 envase)

Cantidades por <i>Porción</i>		%VD*
Valor Energético	125 kcal	6%
Carbohidratos	20 g	7%
de los cuales:		
azúcares	19 g	
Proteínas	4.7 g	9%
Grasas Totales	2.8 g	6%
de las cuales:		
grasas saturadas	1.8 g	4%
grasas trans	0 g	
Fibra	0 g	0%
Sodio	203 mg	11%
Calcio	300 mg	30%

\* % Valores Diarios en base a una dieta de 2.000 kcal u 8.400 kJ. Sus valores diarios pueden ser mayores o menores dependiendo de sus necesidades energéticas.

**Alfajor** | **blanco relleno de dulce de leche**



**Información Nutricional**  
Porción: 60g (1 unidad)

Cantidades por <i>Porción</i>		%VD*
Valor Energético	205 kcal	10%
Carbohidratos	31 g	10%
Proteínas	3.5 g	5%
Grasas Totales	7.3 g	15%
de las cuales:		
grasas saturadas	3.7 g	17%
grasas trans	0 g	
Fibra	1.5 g	6%
Sodio	67 mg	3%

\* % Valores Diarios en base a una dieta de 2.000 kcal u 8.400 kJ. Sus valores diarios pueden ser mayores o menores dependiendo de sus necesidades energéticas.

Actualizado: 17 de Mayo de 2012

El CAA, en su capítulo X “ALIMENTOS AZUCARADOS” <sup>15</sup> considera:

- Según el Artículo 767: “Con el nombre de Azúcar, se identifica a la sacarosa natural. Se la extrae de vegetales como: caña de azúcar (género *Saccharum* y sus variedades), remolacha azucarera (*Beta vulgaris* L., variedad rapa), sorgo azucarero (*Sorghum saccharatum* Pers.), Arce de Canadá (*Acer saccharinum* Wang).”
- Según el Artículo 773: “Con la denominación de Azúcar de fantasía, se entienden los azúcares adicionados de colorantes permitidos por la autoridad sanitaria nacional.”
- Según el Artículo 774: “Con el nombre de Kandi o Candi, se entiende el producto, generalmente en pedazos grandes, obtenido por cocción especial de Azúcar, con o sin colorantes y aromas de uso permitido.”
- Según el Artículo 775: “Se denomina Melazas a los líquidos densos obtenidos como subproductos finales de la cristalización del Azúcar. De acuerdo a su origen se distinguen en: 1. Melazas de caña: líquidos densos, de color oscuro y olor agradable, que podrán ser destinados a la alimentación humana y animal. 2. Melazas de remolacha: líquidos densos, de color oscuro, olor y sabor desagradables y reacción alcalina. Se destinarán a usos industriales. Estas melazas se comercializarán con declaración de su densidad.”
- Según el Artículo 776: “Se denomina Goldensirup, el producto elaborado con los jarabes de cristalización del Azúcar, a los cuales se adiciona dextrosa o Azúcar invertido y colorantes de uso permitido. Queda prohibido denominar a estos productos con nombres que contengan la palabra miel.”
- Según en Artículo 778: ter - (Res 489, 29.12.78) "Con la denominación de Jarabe de alta fructosa, se entiende el producto obtenido por hidrólisis completa del almidón, seguida de procesos enzimáticos y de refinación. Deberá responder a las siguientes características:
  - Líquido de baja viscosidad, cristalino, incoloro, de elevado poder edulcorante.
  - Peso específico, a 25°, Mín.: 1,34

- Viscosidad a 25°, Máx: 170 Centipoises
  - Sólidos totales, Mín.: 71% m/m
  - Azúcares reductores totales
  - en Dextrosa s/s, Mín.: 94% m/m
  - Fructosa s/s, Mín: 42% m/m
  - Cenizas sulfatadas, Máx.: 0,05% m/m
  - Anhídrido sulfuroso total, Máx: 4 mg/kg
  - Arsénico como As, Máx.: 1 mg/kg
  - Cobre como Cu, Máx.: 0,2 mg/kg
  - Plomo como Pb, Máx.: 0,2 mg/kg
- Cloruros como ClNa, Máx.: 50 mg/kg En el rotulado de los productos que lo contengan debe consignarse: contiene Jarabe de Maíz de Alta Fructosa o contiene JMAF.”
  - Según el Artículo 779: - (Dec 1013, 29.3.74) "Con la denominación de Dextrosa, se entiende el producto obtenido por hidrólisis completa del almidón, seguida de procesos de refinamiento y cristalización. Características:
  - Polvo blanco o cristalizado; soluble en agua, dando una solución límpida, transparente, incolora, de sabor dulce.
  - Contenido en d-glucosa, s/producto seco, Mín.: 99,5% m/m
  - Cenizas sulfatadas, sobre producto seco, Máx.: 0,25% m/m
  - Anhídrido sulfuroso total, Máx.: 20 mg/kg
  - Arsénico como As, Máx.: 1 mg/kg
  - Cobre como Cu, Máx.: 2 mg/kg
  - Plomo como Pb, Máx.: 2 mg/kg Este producto se rotulará en el cuerpo del envase: Dextrosa.”

### *Rotulado frontal*

En el año 2010 la Academia Nacional de Medicina de los Estados Unidos propuso dos tipos de etiquetados frontales (más allá del etiquetado nutricional convencional), que clasifica en “enfocados en nutrientes” y “de resumen”. Los primeros -más utilizados-



brindan información sobre ciertos nutrientes críticos para la salud, cuya ingesta en exceso aumenta el riesgo de enfermedades crónicas. Dentro de éstos encontramos las Guías Diarias de Alimentación (GDA- Guideline Daily Amount) que informa porcentajes recomendados de consumo diario de energía o nutrientes en una porción o en un producto. En el Reino Unido, se implementó este sistema de manera voluntaria, aunque no de la manera tradicional monocromática, sino con los colores del semáforo, conocido como “rotulado semáforo”. La mayoría de los artículos científicos que evalúan el “rotulado semáforo” hacen referencia al GDA con colores. En Ecuador también utilizan este último sistema semáforo: una barra roja para los productos con contenido “ALTO” en grasa, azúcar o sal, amarilla para el contenido “MEDIO” y verde para el contenido “BAJO” de éstos. Los puntos de corte se fijaron a través del cálculo de la cantidad de azúcar, grasa o sal que el producto contiene en gramos conforme a la recomendación de la OPS.

En Chile los alimentos que por unidad de peso o porción de consumo presenten en su composición un elevado contenido de calorías, grasas, azúcares y/o sal deberán rotularse como “alto en azúcares”, “alto en calorías” u otra denominación equivalente, según corresponda.

Otros países latinoamericanos -incluyendo Argentina- se encuentran revisando su sistema de etiquetado nutricional, conservando aún sus sistemas de rotulado antiguos. Sin embargo, existen ya empresas que están implementando sus propios sistemas de etiquetado frontal, incluyéndolos como información facultativa, dado que no se ha podido llegar al presente a un consenso por parte del Ministerio de Agroindustria, Producción y Salud de la Nación. En su gran mayoría, se trata del GDA monocromático. Al no haber normativa específica aún, cada empresa es la que decide cuáles son los nutrientes que quiere destacar y cuáles no, dando lugar a situaciones de desigualdad y en algún punto de desinformación por parte de los consumidores.

Adicionalmente, las empresas utilizan personajes infantiles, celebridades, etc., producto de la ausencia de restricciones en la publicidad, promoción y patrocinio de alimentos no saludables para proteger el derecho a la salud.

El implementar un rotulado frontal obligatorio lograría complementar las estrategias de promoción de salud nutricional y contribuir proporcionando al consumidor información confiable y sencilla de comprender<sup>16</sup>.



### Regulación y acciones gubernamentales en salud pública

La OPS condujo un plan de acción en lo que respecta a la prevención de obesidad en la niñez y la adolescencia. Entre sus recomendaciones se encuentra: implementar políticas fiscales que desalienten el consumo de alimentos poco saludables e incentivar una mayor producción y consumo de alimentos saludables; regular la comercialización y mercadotecnia de los alimentos no saludables a través de la regulación de la publicidad y un mejor etiquetado de los productos industrializados. Como estrategia alternativa, también establece la necesidad de entornos escolares saludables, incluyendo el aumento de la actividad física en las escuelas.

No obstante, la evidencia actual indica que Argentina lidera el consumo mundial de bebidas azucaradas, que pasaron de ser de consumo ocasional a formar parte de la mesa diaria de los argentinos y este hábito podría atribuirse al descenso de los impuestos a las bebidas azucaradas con un consecuente abaratamiento de las mismas en los años 90 a expensas de la disminución del consumo de agua, frutas, verduras.

La intervención del Estado para detener esta situación resulta prioritaria. La implementación de medidas fiscales para desalentar el consumo de productos no saludables debe formar parte del objetivo de diseño de políticas de salud pública, a través del incremento de impuestos, que se trasladaría a un aumento de los precios de productos con excesivo contenido de azúcares. La política pública a adoptar debe ser integral y sumatoria, considerando a su vez medidas que alienten la producción y consumo de alimentos saludables; regulación de la publicidad; establecimiento formal de un etiquetado frontal; promoción de entornos escolares que protejan a nuestros niños y el acceso a agua segura, para desincentivar el consumo de bebidas azucaradas en paralelo y/o a modo de excusa.<sup>17</sup>

### *Tendencia actual de consumo*

La globalización cultural y del comercio, la urbanización, los cambios sociales asociados, la universalización del capitalismo y los nuevos conocimientos en tecnología de alimentos han llevado a una mayor presencia de alimentos procesados y ultra procesados en desmedro de los sabores y sentidos de la cocina tradicional.

La comensalidad se define como la forma en que se comparten los alimentos en el momento de la comida grupal o familiar. El momento de la comida, ya sea en el hogar, junto a la familia, comedores comunitarios, geriátricos o cualquier contexto, es el lugar donde se negocian significados sociales, se transmite la identidad cultural, los hábitos culinarios y de salud. El momento de la comida compartida es vital para la socialización y la transmisión de valores, es decir, para la reproducción simbólica de un grupo humano. Desde la prehistoria los hombres reunidos en el fuego compartiendo el alimento comenzaron las bases de los pequeños grupos que luego devinieron en sociedades más complejas.

Actualmente, debido a la urbanización, migración, largas jornadas laborales y/o de estudio, etcétera, existe una tendencia a la disminución de la comensalidad doméstica y un aumento en paralelo de una alimentación solitaria y desestructurada que recompense

los momentos de tensión y estrés diarios; factor contribuyente al aumento del consumo de comidas no saludables y ricas en azúcares libres, grasas y sodio; que seducen con los conceptos de practicidad, velocidad y un aparente menor gasto económico frente a otras opciones más saludables. Aun logrando comprender la matriz del problema, “desarmar” los hábitos establecidos es de gran dificultad, dado que en ciertos casos vienen acompañados -además del entorno social y de cierta estigmatización per se-; de patrones alimentarios iniciados en la niñez que perduran toda la vida. Por lo expuesto, los cambios en estos hábitos tienden a proceder en forma lenta y gradual hacia una alimentación más racional y saludable a medida que se internalizan los conocimientos, desplazando los rasgos más emocionales y evocativos.

En el caso particular de los estudiantes de ciencias de la salud -con mayor conocimiento sobre alimentación que la población general- es su estilo de vida el que los conduce a realizar elecciones que perjudican su salud. Se observa que asignan mayor importancia al atractivo sensorial (sabor y aroma) y poseen un alto consumo de snacks y bollería, asociado principalmente a épocas de exámenes parciales y finales. A la par con el aumento del consumo de estos alimentos, se observa una disminución en el consumo de frutas y verduras que se atribuye, por un lado, al mayor tiempo que demandan las preparaciones con verduras, lavado, sanitizado, cortado, etc. y asimismo la necesidad de inmediatez; y por otro, muchas veces debido a sus altos costos.<sup>18</sup>

Los patrones observados en estudiantes se reflejan a nivel país, dado que según la Encuesta Nacional de Gastos de Hogares (ENGHo), a lo largo de los últimos 20 años el consumo de frutas se redujo notablemente (de 155 a 92 gramos por día) cuando la recomendación de la OMS apunta a un consumo de 400 gramos diarios entre vegetales y frutas; y de la misma forma, correlaciona los ingresos del hogar como un factor condicionante del consumo de alimentos. A medida que aumentan los ingresos el consumidor “progresa” a una dieta más selectiva, variada y económicamente más cara, si bien no necesariamente más racional desde el punto de vista del concepto de alimentación saludable.<sup>19</sup>

Queda en evidencia la necesidad de consolidar buenos hábitos alimentarios basados en una adecuada selección de alimentos que contribuyan a mantener un buen estado de salud<sup>20</sup> a la par con nuevos desafíos en salud pública en relación a la alimentación y estilos de vida y los escasos resultados obtenidos con las estrategias de promoción y prevención aplicadas hasta ahora.

### **Justificación de la investigación**

Esta investigación otorgará conocimiento sobre los hábitos alimentarios de los estudiantes universitarios de la Licenciatura en Nutrición, beneficiando a la comunidad y a los responsables de realizar programas educativos.

### **Objetivo general**

Evaluar el consumo de azúcar e hidratos de carbono en los estudiantes universitarios de primer año de la carrera de Licenciatura en Nutrición de la Fundación H.A. Barceló, en Buenos Aires en el año 2019.

### **Objetivos específicos**

- Caracterizar el cumplimiento de la recomendación propuesta por la OMS del consumo total de azúcares
- Categorizar el consumo de azúcar agregado diario
- Medir el porcentaje de hidratos de carbono simples y complejos

### **Diseño metodológico**

#### *Tipo de estudio*

Se realizará un estudio descriptivo, transversal y observacional.

*Variables*

- Consumo de azúcar
- Comparación del consumo de azúcar con la recomendación OMS
- Distribución porcentual de hidratos de carbono complejos y simples

*Operacionalización de las variables*

<b>Variable</b>	<b>Definición</b>	<b>Indicadores</b>	<b>Técnica e instrumentos</b>
<b>Consumo de azúcar</b>	Consumo diario de azúcares libres	Categoría 1: 0-25 gramos/d <i>(cumple con la recomendación e la OMS de hasta 25 g/d)</i> Categoría 2: 26-50 gramos/d Categoría 3: 51-75 gramos/d Categoría 4: 76-100 gramos/d Categoría 5: 101-125 gramos/d Categoría 6: 126-150 gramos/d	Técnicas: encuesta alimentaria. Instrumentos: cuestionario de frecuencia de consumo de alimentos (CFCA)
<b>Comparación del consumo de azúcar con la recomendación</b>	Cumplimiento de la recomendación de la OMS	Valor 0: no cumple con la recomendación de la OMS de hasta 25 gramos diarios Valor 1: cumple con la recomendación de la OMS de hasta 25 gramos diarios	Técnicas: encuesta alimentaria. Instrumentos: cuestionario de frecuencia de consumo de alimentos (CFCA)
<b>Distribución porcentual de hidratos de carbono simples y complejos</b>	Porcentaje de hidratos complejos/simples en la alimentación diaria	Valor 0: no cumple con la relación de hidratos complejos/simples 60:40 a 90:10 Valor 1: cumple con la relación de hidratos complejos/simples 60:40 a 90:10	Técnicas: encuesta alimentaria. Instrumentos: cuestionario de frecuencia de consumo de alimentos (CFCA)

### *Tipo de estudio y diseño general*

#### Población

Estudiantes universitarios de primer año de la Licenciatura en Nutrición de la Fundación H.A. Barceló.

#### Muestra

30 estudiantes de primer año de la Licenciatura en Nutrición de la Fundación H.A. Barceló.

#### Técnica de muestreo

Muestreo no probabilístico por conveniencia.

#### Criterios de inclusión y exclusión

- Inclusión: Mujeres y varones mayores de 18 años asistentes al primer año de la Licenciatura en Nutrición de la Fundación H.A. Barceló del año lectivo 2019.
- Exclusión: diabéticos, celíacos, ECV, embarazo, deportista de alto rendimiento, adulto mayor.

### *Tratamiento estadístico propuesto*

Se calcularon frecuencias absolutas, porcentajes y promedios del consumo de azúcares libres en la alimentación diaria.

*Procedimientos para la recolección de información, instrumentos a utilizar y métodos para el control de calidad de los datos*

Se realizó un cuestionario de frecuencia de consumo en horario de clase a los alumnos de la materia de Nutrición Básica, correspondiente al primer año de la carrera de Licenciatura en Nutrición del IUCS Fundación H.A. Barceló. Se les explicó que su participación era voluntaria y se les dio a conocer el objetivo general del presente trabajo de investigación y la duración estimada del cuestionario, de aproximadamente 15 minutos. A los fines propuestos, se les entregó en mano el cuestionario de frecuencia de consumo junto con el consentimiento informado (ver Anexo). En el cuestionario se incluyó un listado de alimentos de consumo habitual de la Canasta Básica Alimentaria y se estableció previamente de cada uno, su contenido en azúcar y su clasificación como hidratos de carbono simples o complejos, de corresponder.

Se les dieron instrucciones precisas a los alumnos para la realización del cuestionario, debiendo completar en caso de consumirlos, su frecuencia semanal o mensual y su cantidad por vez (en gramos o mililitros), poniendo en conformidad lo relativo a equivalencias de unidades, de acuerdo con lo establecido en dicha cátedra y que a continuación se especifica:

100 gramos = 1 unidad o porción pequeña

150 gramos = 1 unidad o porción mediana

200 gramos = 1 unidad o porción grande

5 gramos = 1 cucharadita tipo té

10 gramos = 1 cucharada tipo postre

15-20 gramos = 1 cucharada sopera

200 mililitros = 1 taza tipo té

A posteriori, cada alumno procedió a realizar y entregar el cuestionario una vez



completo, junto al consentimiento informado firmado. A partir de los datos relevados se pudo obtener el promedio consumido de cada alimento por día en gramos o mililitros según corresponda y los gramos de azúcar diarios consumidos.

*Procedimientos para garantizar aspectos éticos en las investigaciones con sujetos humanos*

Se realizó un consentimiento informado de acuerdo a las normas éticas vigentes. (Ver anexo).

## Resultados

### GRÁFICO N°1: CUMPLIMIENTO DE LA RECOMENDACIÓN DE OMS

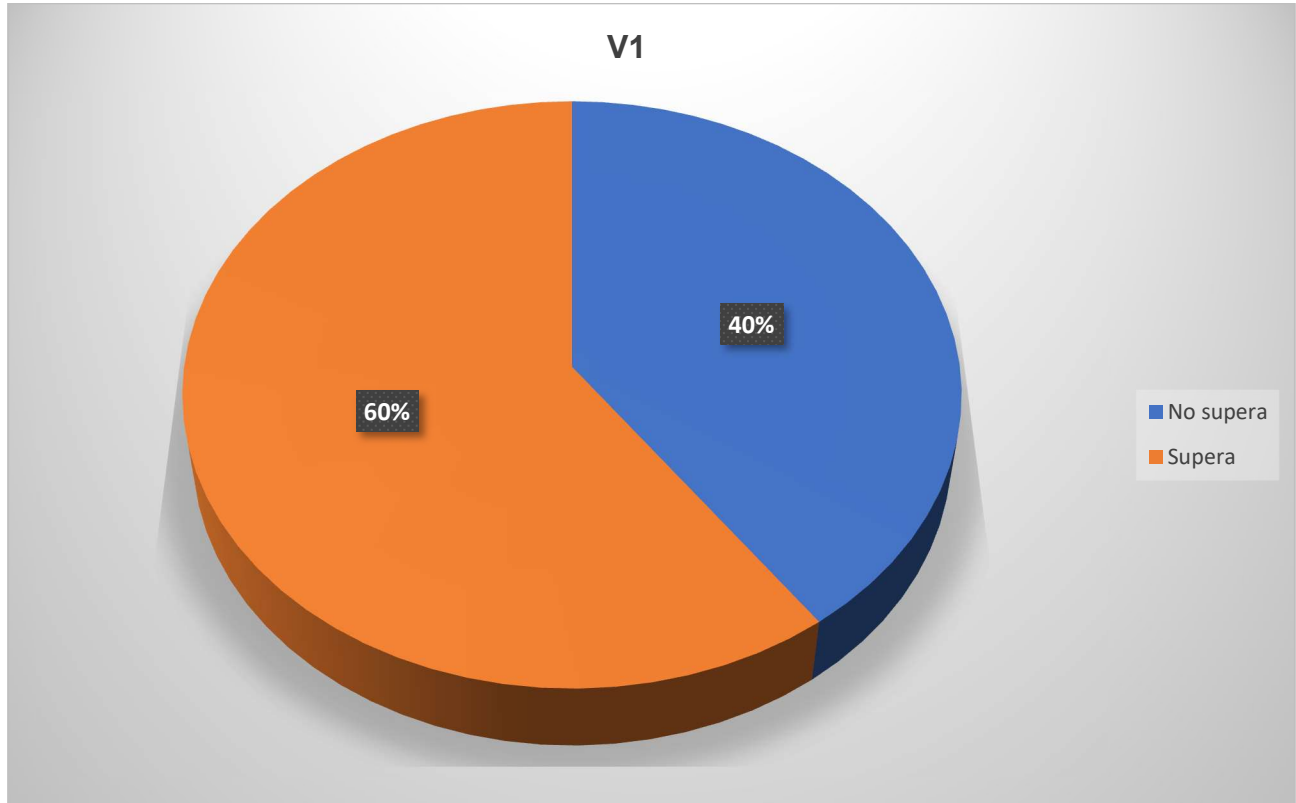

La encuesta arrojó que el 60% de la población supera la recomendación del consumo de azúcar diario establecida por la OMS, mientras que el 40% no lo hace.

**GRÁFICO N°1.1: CUMPLIMIENTO DE LA RECOMENDACIÓN DE OMS**

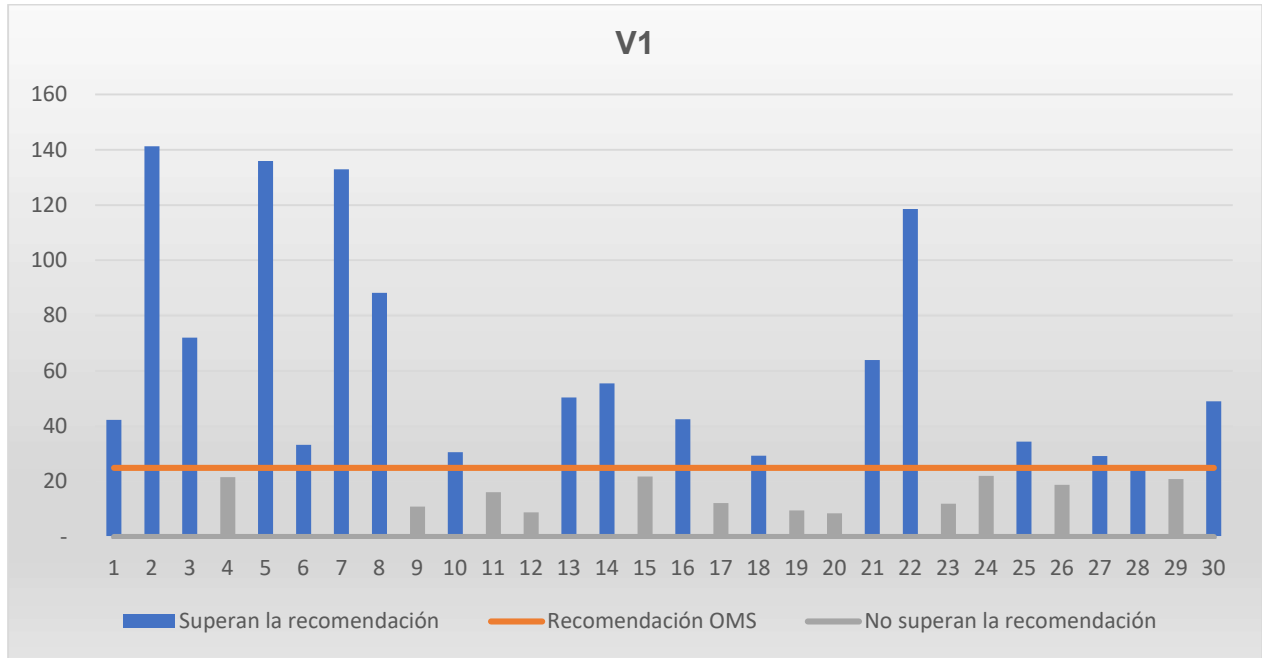

De los encuestados (n=30), 18 alumnos superan la recomendación establecida por la OMS de hasta 25 gramos diarios de azúcar, mientras que 12 alumnos no lo hacen, encontrándose dentro del límite establecido.

**GRÁFICO N°2: DISTRIBUCIÓN PORCENTUAL DE LAS CATEGORÍAS DE CONSUMO DE AZÚCAR DIARIO**

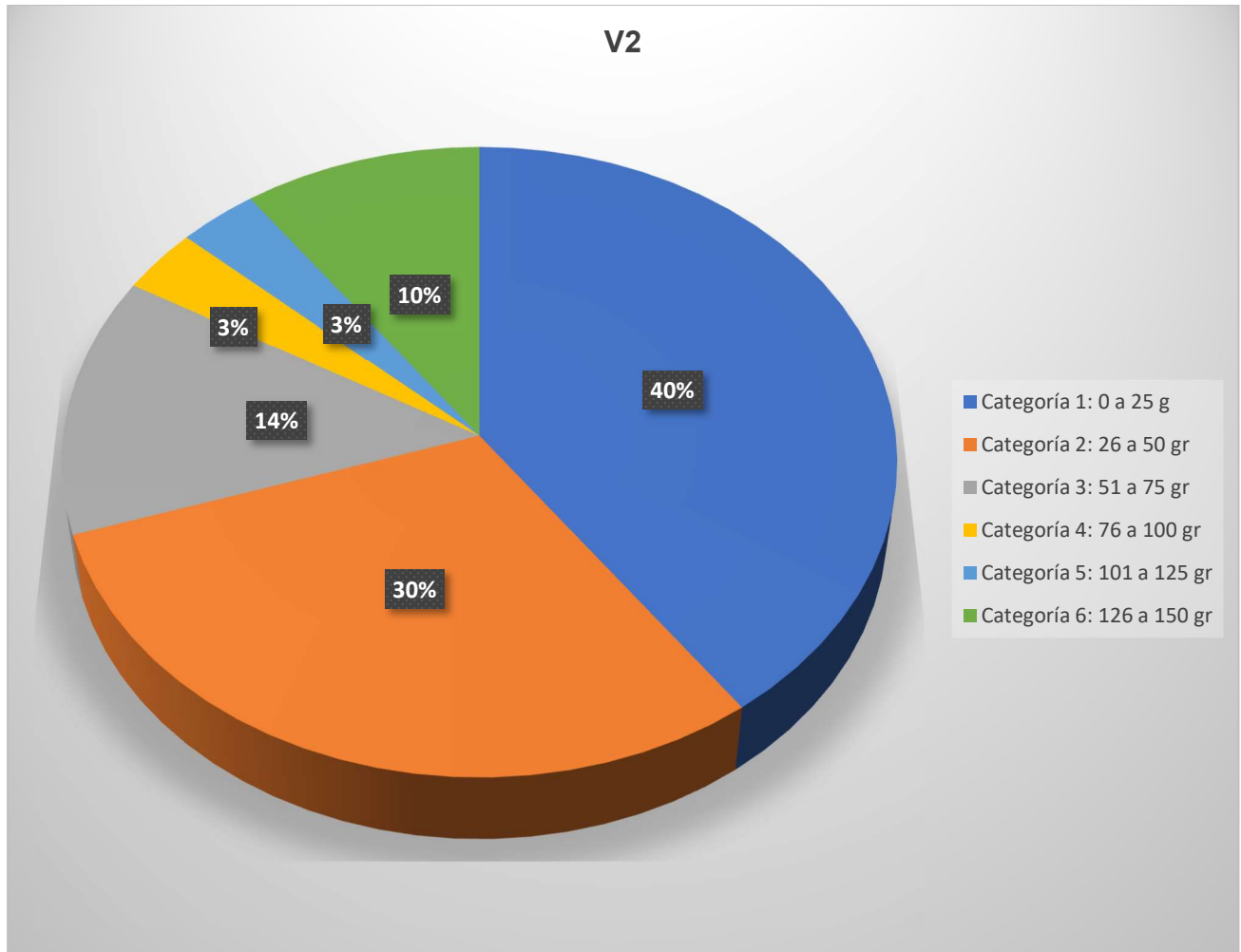

De los encuestados (n=30), el 40% (n=12) clasifican en la categoría 1: 0 a 25 gramos. En orden decreciente, le siguen a continuación, el 30% (n=9) en categoría 2: 26-50 gramos; categoría 3: 51-75 gramos con 14% (n=4); categoría 6: 126-150 gramos con 10% (n=3); y por último categorías 4: 76-100 gramos con 3% (n=1) y categoría 5: 101-125 gramos con 3% (n=1).

**GRÁFICO N°3: DISTRIBUCIÓN PORCENTUAL DE HIDRATOS DE CARBONO COMPLEJOS / SIMPLES**

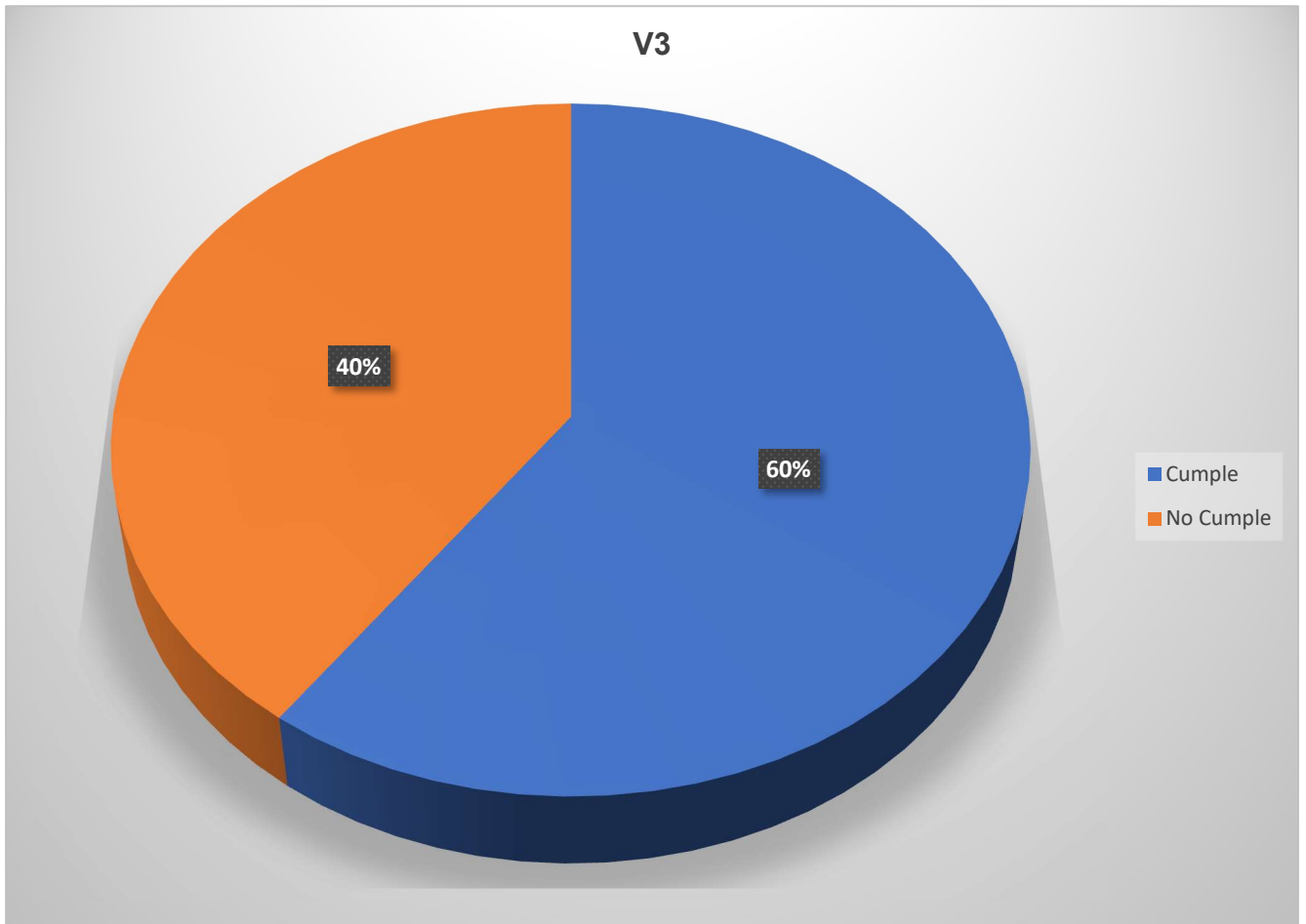

La encuesta arrojó que el 60% de la población distribuye su consumo de hidratos de carbono dentro de un rango de 60/40% a 90/10% de hidratos complejos/simples, mientras que el 40% se encuentra por fuera de dicho rango.

**GRÁFICO 3.1: DISTRIBUCIÓN PORCENTUAL DE HIDRATOS DE CARBONO COMPLEJOS / SIMPLES POR PERSONA**

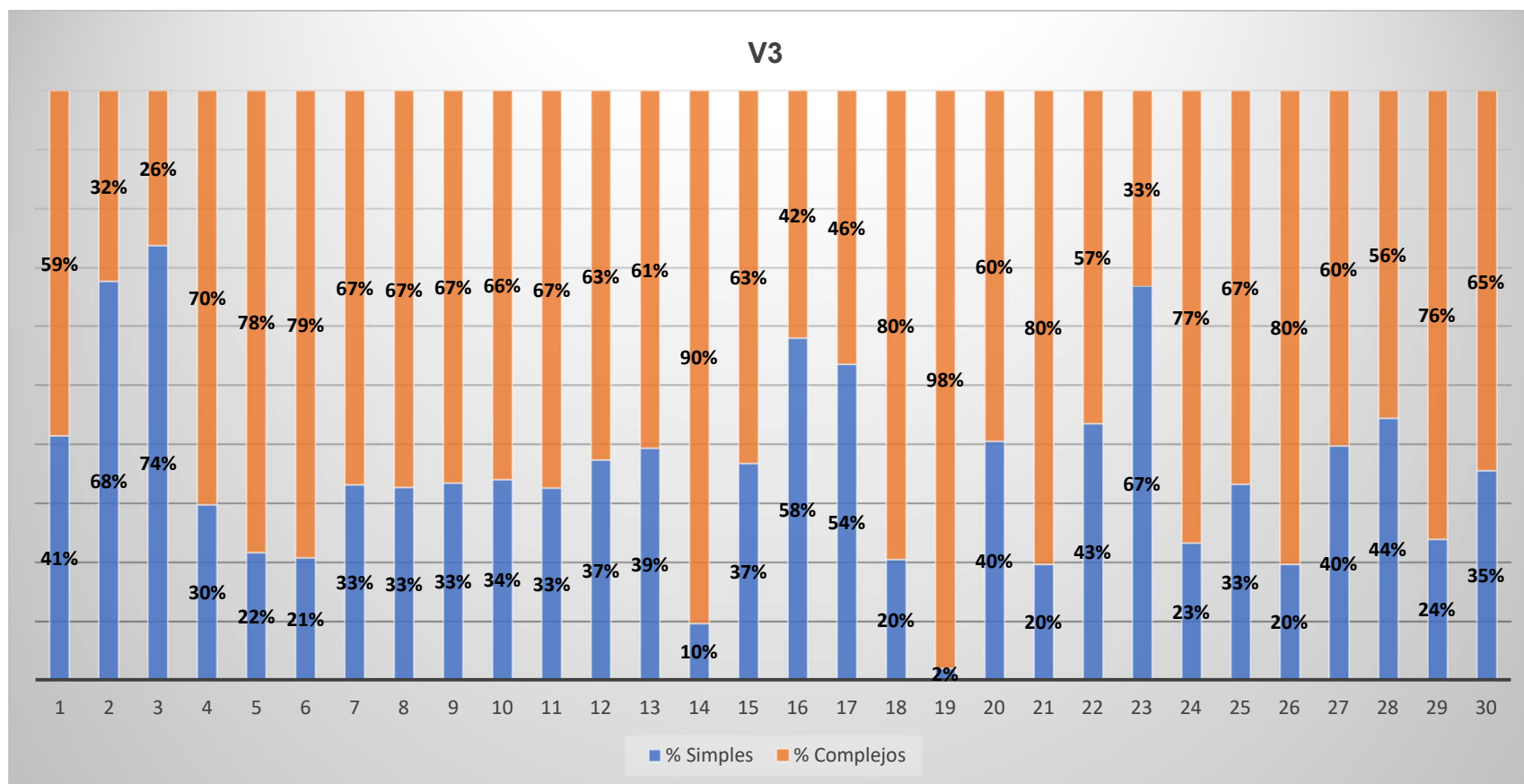

De los encuestados (n=30), se desprende que 23 alumnos distribuyen su consumo de hidratos de carbono complejos/simples en un rango de 60/40 a 90/10. Por el contrario, 7 de los alumnos se encuentran por fuera de éste.

## **Discusión**

Al realizar la encuesta de frecuencia de consumo a las unidades de análisis seleccionadas, se logró obtener información con respecto a sus hábitos alimentarios, incluyendo su elección acerca del consumo de azúcar, alimentos procesados, ultraprocesados, naturales, clásicos y light. Se realizó una evaluación cuali-cuantitativa de la alimentación, es decir una evaluación de la calidad y cantidad de los alimentos mencionados.

En la encuesta de frecuencia de consumo se incluyeron alimentos de consumo habitual de la canasta básica alimentaria, con dos criterios adicionales: que sean productos de líneas regulares y que discriminen el azúcar agregado en sus tablas de composición nutricional. Para la cuantificación se tomó en cuenta la cantidad en gramos o mililitros (consumo por vez) de cada alimento de forma semanal o mensual según corresponda. De forma adicional, se realizó una clasificación del consumo de azúcar en categorías para establecer de forma gráfica el nivel de consumo en el que se encuentra la mayor parte de las unidades de análisis en relación a la recomendación de OMS.

Al tabular los datos de las personas encuestadas, se obtuvo que la mayoría no cumple con la recomendación del consumo de azúcar establecida por la OMS. Esto coincide con el Estudio Latino Americano de Nutrición y Salud (ELANS) llevado a cabo en el año 2018.<sup>3</sup>

Otro resultado a destacar que arrojó la encuesta es que habiendo establecido 6 (seis) categorías de consumo de azúcar diario, la mayoría se encuentra en la categoría 2, superando la recomendación por -hasta- 25 gramos, lo que conduce a pensar que si bien la elección de los alimentos puede ser originalmente de intención saludable, resulte paradójicamente opuesta, ya sea por un etiquetado confuso en apariencia saludable, la falta de declaración de nutrientes críticos en el rotulado (azúcares ocultos) y/o la escasez de tiempos, coincidiendo con el estudio realizado en los estudiantes de Ciencias de la

Salud de la Universidad de Buenos Aires, donde la inmediatez resultaba un factor determinante a la hora de las elecciones realizadas.<sup>14</sup>

Por último, se analizó el consumo de hidratos de carbono y dentro de éstos, su distribución en complejos y simples, arrojando como resultado un predominio de los primeros sobre los segundos entre los rangos porcentuales predeterminados, 60/40 a 90/10. Debido a la amplitud de los rangos, se podría analizar en el futuro qué porcentaje representan dichos valores con respecto al consumo energético diario total, de manera que pueda observarse si esto corresponde con lo establecido por la FAO.<sup>6</sup>

Asimismo, se señala como limitación del presente estudio la no cuantificación del consumo de alimentos procesados y ultraprocesados con elevado contenido de azúcares y si su consumo se da en paralelo en detrimento del consumo de frutas y verduras, patrón observado a nivel nacional en las ENGHo.<sup>15</sup>

De forma adicional, se podría evaluar como factores de influencia en la elección y consumo de alimentos, el rotulado frontal tipo semáforo, así como también el nivel socioeconómico de los encuestados, para comparar si existen variaciones en los índices de consumo según sector económico, tal como se midió en el estudio ELANS previamente mencionado.<sup>3</sup>



## **Conclusión**

Los hidratos de carbono son nutrientes esenciales que deben formar parte de la alimentación en las diferentes etapas de la vida y situaciones fisiológicas. Si bien deben ser los polisacáridos los que predominen en una mayor proporción, los hidratos de carbono simples también resultan de especial importancia debido a su funcionalidad esencial de proporcionar energía inmediata, son y deben ser compatibles con una dieta saludable.

A la vista de la abundante oferta de alimentos fuente de azúcar a nivel industrial en procesados y ultraprocesados de fácil alcance poblacional, a veces catalogados erróneamente como saludables, y en ausencia de regulación en torno a la declaración obligatoria de su contenido de azúcares, el mejor consejo nutricional para la población general podría ser llevar una dieta equilibrada con alimentos y nutrientes provenientes de diversas fuentes -sobre todo naturales- en detrimento de alimentos envasados.

En este trabajo de investigación se han descripto los diversos usos del azúcar en la industria, las recomendaciones vigentes de Organismos Internacionales con respecto a su ingesta diaria y las consecuencias directas en la salud derivadas de su consumo excesivo. Las consecuencias vinculadas vendrán determinadas entonces no por la presencia de azúcares, sino por su consumo excesivo. Resulta de interés mencionar que, en las unidades de análisis seleccionadas, aun teniendo conocimiento en materia de salud en referencia a los riesgos y consecuencias del consumo excesivo de azúcares, esto no parecería un limitante a la hora de sus elecciones, acerca de sus verdaderas motivaciones, sea marketing engañoso, tiempo-dinero y/o características organolépticas.

Considerando todo lo expuesto, se requieren medidas de alto impacto que intervengan a nivel comunitario y generen concientización, tales como la regulación de publicidad y exigencias de rotulado específicas, que contribuyan con la prevención y el control de enfermedades crónicas no transmisibles.

## **Referencias bibliográficas:**

<sup>1</sup> Cabezas-Zabala C. C., Hernández-Torres B.C., Vargas-Zárate M. *Azúcares adicionados a los alimentos: efectos en la salud y regulación mundial. Revisión de la literatura*. Journal of the Faculty of Medicine of the National University of Colombia. 2015.

Disponible online: [http://www.scielo.org.co/scielo.php?script=sci\\_arttext&pid=S0120-00112016000200017&lang=es](http://www.scielo.org.co/scielo.php?script=sci_arttext&pid=S0120-00112016000200017&lang=es) Consultado en Agosto 2018.

<sup>2</sup> Piaggio L., Solans A. *Enfoques socioculturales de la alimentación*. Ed. Akadia. Buenos Aires, Argentina. 2014.

<sup>3</sup> Pizarro Quevedo T., Rodríguez Osiac Lorena., *Ley de Etiquetado y Publicidad de Alimentos: Chile innovando en nutrición pública una vez más*. Scielo 2018. Consultado en Febrero 2020.

<sup>4</sup> Muñoz S., *Dulzura y Poder: el lugar del azúcar en la historia moderna*. Scielo 2008. Disponible online: [http://www.scielo.org.co/scielo.php?script=sci\\_arttext&pid=S0123-885X2008000100014](http://www.scielo.org.co/scielo.php?script=sci_arttext&pid=S0123-885X2008000100014)

<sup>5</sup> Zanetti Lecuona O., *Esplendor y decadencia del azúcar en las Antillas Hispánicas*. Scielo 2015. Disponible online: [http://www.scielo.org.mx/scielo.php?script=sci\\_arttext&pid=S1405-22532015000100010](http://www.scielo.org.mx/scielo.php?script=sci_arttext&pid=S1405-22532015000100010) Consultado en Febrero 2020.

<sup>6</sup> Medin S., Medin R. *Alimentos Introducción, técnica y seguridad*. Ed. Turísticas. 4ta edición. Buenos Aires, Argentina. 2011.

<sup>7</sup> Kovalskys, I., Cavagnari, B. M., Favieri, A., Zonis, L., Guajardo, V., Gerardi, A. and Fisberg, M. *Total and added sugars consumption in Argentina: Their contribution to daily energy intake. Results from Latin American Study of Nutrition and Health (ELANS)*. Pubmed 2019. Disponible online: <https://www.ncbi.nlm.nih.gov/pubmed/30950175> Consultado en Julio 2019.

<sup>8</sup> Organización Mundial de la Salud. *Ingesta de azúcares para adultos y niños*. Ginebra, Suiza. 2015. Disponible online: [https://apps.who.int/iris/bitstream/handle/10665/154587/WHO\\_NMH\\_NHD\\_15.2\\_spa.pdf;jsessionid=E177D64B34353A3BF413E34A12357850?sequence=2](https://apps.who.int/iris/bitstream/handle/10665/154587/WHO_NMH_NHD_15.2_spa.pdf;jsessionid=E177D64B34353A3BF413E34A12357850?sequence=2) Consultado en Agosto 2019.

<sup>9</sup> Organización Panamericana de la Salud. *Modelo de perfil de nutrientes de la Organización Panamericana de la Salud*. Washington, DC. 2016. Disponible online: [http://iris.paho.org/xmlui/bitstream/handle/123456789/18622/9789275318737\\_spa.pdf](http://iris.paho.org/xmlui/bitstream/handle/123456789/18622/9789275318737_spa.pdf) Consultado en Octubre 2019

<sup>10</sup> López L.B., Suárez M.M., *Fundamentos de Nutrición Normal*. Ed. El Ateneo 1era. Edición. Buenos Aires, Argentina. 2014.

<sup>11</sup> Parte Arroyo T., Sánchez Campayo E., Varela Moreiras G. *El azúcar en los distintos ciclos de la vida: desde la infancia hasta la vejez*. Scielo 2013. Disponible online: [http://scielo.isciii.es/scielo.php?script=sci\\_arttext&pid=S0212-16112013001000005](http://scielo.isciii.es/scielo.php?script=sci_arttext&pid=S0212-16112013001000005) Consultado en Noviembre 2019.

<sup>12</sup> Pollak R. R., Sanchez Rico A., Guagliano M., Lizaso F., Paz P. F. Ministerio de Ciencia, Tecnología e Innovación Productiva. *Reducción de azúcares en alimentos*. 1era edición. Buenos Aires, Argentina. 2016.

<sup>13</sup> Código Alimentario Argentino. Capítulo v. *Normas para la rotulación y publicidad de los alimentos*. Disponible online: [https://www.argentina.gob.ar/sites/default/files/anmat\\_capitulo\\_v\\_rotulacion\\_14-01-2019.pdf](https://www.argentina.gob.ar/sites/default/files/anmat_capitulo_v_rotulacion_14-01-2019.pdf). Consultado en Octubre 2019.

<sup>14</sup> Morón P., Kleiman E., Moreno C., Basso N. Guía de Rotulado para Alimentos Envasados. Ministerio de Agroindustria. Buenos Aires, Argentina. 2016. Disponible online: <http://infoalimentos.org.ar/informes/documentos-tecnicos/250-guia-de-rotulado-para-alimentos-ensados-del-ministerio-de-agroindustria> Consultado en Julio 2019.

<sup>15</sup> Código Alimentario Argentino. Capítulo x. *Alimentos azucarados*. Disponible online: <https://www.argentina.gob.ar/anmat/codigoalimentario>. Consultado en Octubre 2019.

<sup>16</sup> Subsecretaría de Comercio Interior, Secretaría de Agroindustria, Ministerio de Producción y Trabajo. Informe rotulado frontal. Argentina, 2018. Disponible online: [http://www.alimentosargentinos.gob.ar/HomeAlimentos/Nutricion/documentos/Rotulado\\_Frontal.pdf](http://www.alimentosargentinos.gob.ar/HomeAlimentos/Nutricion/documentos/Rotulado_Frontal.pdf) Consultado en Septiembre 2019.

<sup>17</sup> Organización Panamericana de la Salud, Organización Mundial de la Salud. *Plan de acción para la prevención de la obesidad en la niñez y adolescencia*. 2014. Disponible online: <https://www.paho.org/hq/dmdocuments/2015/Obesity-Plan-Of-Action-Child-Spa-2015.pdf> Consultado en Agosto 2019.

<sup>18</sup> Elorriaga N., Colombo M.E., Hough G., Watson D.Z., Vázquez M.B. *¿Qué factores influyen en la elección de alimentos de los estudiantes de Ciencias de la Salud?*. DIAETA. 2012. Disponible online: [www.scielo.org.ar/pdf/diaeta/v30n141/v30n141a03.pdf](http://www.scielo.org.ar/pdf/diaeta/v30n141/v30n141a03.pdf) Consultado en Agosto 2018.

<sup>19</sup> Lic. Bertollo M., Lic. Martire Y., Lic. Bioq. Rovirosa A., Zapata M.E. *Patrones de consumo de alimentos y bebidas según los ingresos del hogar de acuerdo a los datos de la Encuesta Nacional de Gastos de los Hogares (ENGHo) Cesni 2012-2013*. Disponible online: <https://cesni-biblioteca.org/wp-content/uploads/2018/11/PatronesENGHo2012-13.DIAETA2015.pdf> Consultado en Mayo 2019.

<sup>20</sup> De Piero A., Bassett N., Rossi A., Sammán N., *Tendencia en el consumo de alimentos de estudiantes universitarios*; Nutrición Hospitalaria 2015. Disponible online: <http://www.nutricionhospitalaria.com/pdf/8361.pdf> Consultado en Agosto 2019

**Anexos**

**Cuestionario de frecuencia de consumo**

Encuesta N°:			
FRECUENCIA DE CONSUMO			
ITEM	FRECUENCIA		
	Cantidad de veces por semana/mes (aclarar)	Cantidad por vez	Promedio día (g) NO COMPLETAR ESTA COLUMNA
<b>LACTEOS</b>			
<i>Leche entera fluida</i>			
<i>Leche parcialmente descremada</i>			
<i>Leche en polvo</i>			
<i>Crema de Leche</i>			
<i>Yogur entero</i>			
<i>Yogur descremado</i>			
<i>Queso crema entero untable</i>			
<i>Queso descremado untable</i>			
<i>Quesos de pasta blanda (cuartirolo, mozzarella, port salut)</i>			
<i>Quesos de pasta dura (Parmesano, provolone, reggianito)</i>			
<b>CEREALES</b>			
<i>Arroz blanco</i>			
<i>Arroz integral</i>			
<i>Avena</i>			
<i>Ravioles frescos</i>			
<i>Fideos secos</i>			
<i>Pan francés</i>			
<i>Pan de salvado</i>			
<i>Pan lactal</i>			
<i>Harina de trigo</i>			
<i>Galletitas de H2O</i>			
<i>Galletitas integrales</i>			
<i>Galletitas dulces rellenas</i>			

<i>Galletitas dulces simples</i>			
<i>Vainillas</i>			
<i>Bizcochos de grasa</i>			
<i>Facturas rellenas</i>			
<i>Facturas simples</i>			
<i>Copos de cereal azucarados</i>			
<i>Masa de pizza (prepizza)</i>			
<i>Masa de tarta o empanadas</i>			
<b>LEGUMBRES</b>			
<i>Lentejas</i>			
<i>Arvejas</i>			
<i>Soja</i>			
<i>Porotos</i>			
<i>Garbanzos</i>			
<b>HORTALIZAS</b>			
<i>Acelga</i>			
<i>Ají rojo</i>			
<i>Ají verde o amarillo</i>			
<i>Apio</i>			
<i>Berenjena</i>			
<i>Brócoli</i>			
<i>Calabaza</i>			
<i>Cebolla</i>			
<i>Chauca</i>			
<i>Choclo fresco</i>			
<i>Lechuga</i>			
<i>Espinaca</i>			
<i>Palmitos en lata</i>			
<i>Papa</i>			
<i>Pepino</i>			
<i>Rabanito</i>			
<i>Radicheta</i>			
<i>Remolacha</i>			
<i>Repollo</i>			
<i>Tomate fresco</i>			

<i>Tomate en lata</i>			
<i>Zanahoria</i>			
<i>Zapallito</i>			
<i>Zapallo</i>			
<b>FRUTAS Y FRUTAS SECAS</b>			
<i>Frutos secos</i>			
<i>Frutas promedio</i>			
<b>CARNES, PESCADO Y HUEVO</b>			
<i>Vacuno</i>			
<i>Pescados</i>			
<i>Pollo</i>			
<i>Huevo</i>			
<b>AZUCARES Y DULCES</b>			
<i>Azúcar</i>			
<i>Mermelada de frutas</i>			
<i>Mermelada light</i>			
<i>Dulce de leche</i>			
<i>Dulce de leche light</i>			
<i>Miel</i>			
<i>Barrita de cereal</i>			
<i>Alfajor</i>			
<i>Caramelos</i>			
<i>Helado de agua</i>			
<i>Helado de crema</i>			
<i>Chocolate</i>			
<i>Golosinas</i>			
<i>Cacao en polvo</i>			
<i>Postre lácteo light</i>			
<i>Gelatina común</i>			
<i>Gelatina light</i>			
<b>GRASAS Y MISCELANEOS</b>			



<i>Aceite vegetal</i>			
<i>Palta</i>			
<i>Mayonesa</i>			
<i>Manteca</i>			
<i>Sopas y cremas de sobre</i>			
<i>Puré instantáneo</i>			
<i>Procesados congelados (milanesas precocidas, por ej.)</i>			
<i>Puré de tomate</i>			
<i>Salsas listas para consumir</i>			
<i>Mostaza</i>			
<i>Kétchup</i>			
<i>Snack (papas fritas, palitos, chiztos, etc.)</i>			
<b>BEBIDAS</b>			
<i>Bebidas carbonatadas con azúcar (gaseosas)</i>			
<i>Bebidas energizantes</i>			
<i>Jugos</i>			

### **Modelo de consentimiento informado**

Esta es una encuesta que realizan alumnas Solana Noziglia y Natalia Olivera de la IUCS Fundación H.A. Barceló para conocer la situación nutricional de la población de estudiantes de dicha facultad. La información que la encuesta provea sobre la situación nutricional servirá para procurar una mejor situación de salud y nutrición en los estudiantes de ciencias de la salud. Estos beneficios para la salud justifican, en parte, las molestias que pueden ocasionar las visitas al aula.

La encuesta ha sido revisada por el Comité de Ética de la IUCS Fundación H.A. Barceló y cuenta con su aprobación. Se garantizará el secreto estadístico y la confidencialidad exigidos por ley.

Por esta razón, le solicitamos su autorización para participar en este estudio, que consiste en responder a una serie de preguntas sobre frecuencia de consumo de alimentos. Los resultados de los estudios tienen carácter confidencial. La decisión de participar en este estudio es voluntaria. Agradecemos desde ya su colaboración.

Yo \_\_\_\_\_, habiendo sido informado y entendiendo los objetivos y características del estudio, acepto participar en la encuesta sobre frecuencia de consumo de azúcares libres en estudiantes de ciencias de la salud para beneficiar a la comunidad y a los responsables de realizar programas educativos.

**Diccionario de variables**

N° VARIABLE	DESCRIPCION	CRITERIO
Variable 1	Cumplimiento Recomendación OMS	valor 0: NO
		valor 1: SI
Variable 2	Consumo de Azucar diario	valor 1: 0 a 25 gr
		Valor 2: 26 a 50 gr
		Valor 3: 51 a 75 gr
		Valor 4: 76 a 100 gr
		Valor 5: 101 a 125 gr
		Valor 6: 126 a 150 gr
Variable 3	Cumplimiento relación hidratos complejos/simples	Valor 0: NO CUMPLE (< 60/40 y >90/10)
		Valor 1: CUMPLE (60/40 a 90/10)

**Matriz tripartita de datos**

AE	V1	V2	V3
1	0	2	0
2	0	6	0
3	0	3	0
4	1	1	1
5	0	6	1
6	0	2	1
7	0	6	1
8	0	4	1
9	1	1	1
10	0	2	1
11	1	1	1
12	1	1	1
13	0	3	1
14	0	3	0
15	1	1	1
16	0	2	0
17	1	1	0
18	0	2	1
	1	1	0
20	1	1	0
21	0	3	1
22	0	5	0
23	1	1	0
24	1	1	1
25	0	2	1
26	1	1	1
27	0	2	1
28	0	2	0
29	1	1	1
30	0	2	0

**Tablas**

Tabla del gráfico 1: Cumplimiento de la recomendación de OMS	
Cumplen	Total
Cumple	12
No Cumple	18
Cumplen	Total
Cumple	40,00%
No Cumple	60,00%

Tabla del gráfico 1.1: Cumplimiento de la recomendación de OMS		
AE	Gr Azucar / dia	Recomendación OMS
1	42,28	25,00
2	141,20	25,00
3	72,05	25,00
4	21,70	25,00
5	135,92	25,00
6	33,31	25,00
7	132,85	25,00
8	88,21	25,00
9	11,03	25,00
10	30,56	25,00
11	16,19	25,00
12	8,86	25,00
13	50,45	25,00
14	55,53	25,00
15	21,91	25,00
16	42,56	25,00

17	12,26	25,00
18	29,37	25,00
19	9,55	25,00
20	8,54	25,00
21	63,94	25,00
22	118,53	25,00
23	12,08	25,00
24	22,08	25,00
25	34,39	25,00
26	18,89	25,00
27	29,17	25,00
28	25,23	25,00
29	20,90	25,00
30	48,98	25,00

Tabla de Gráfico 2: Consumo de azúcar diario	
Categoría 1: 0 a 25 g	12
Categoría 2: 26 a 50 gr	9
Categoría 3: 51 a 75 gr	4
Categoría 4: 76 a 100 gr	1
Categoría 5: 101 a 125 gr	1
Categoría 6: 126 a 150 gr	3

Tabla del Gráfico 3 y 3.1: Distribución porcentual de hidratos complejos / simples					
		Gráfico 3		Gráfico 3.1	
Encuesta N°	Relación	V3	Cumple/No Cumple	% Simples	% Complejos
1	1,41	0	NO CUMPLE	41%	59%
2	0,48	0	NO CUMPLE	68%	32%
3	0,36	0	NO CUMPLE	74%	26%
4	2,36	1	CUMPLE	30%	70%
5	3,62	1	CUMPLE	22%	78%
6	3,81	1	CUMPLE	21%	79%
7	2,02	1	CUMPLE	33%	67%
8	2,06	1	CUMPLE	33%	67%
9	1,99	1	CUMPLE	33%	67%
10	1,94	1	CUMPLE	34%	66%
11	2,07	1	CUMPLE	33%	67%
12	1,68	1	CUMPLE	37%	63%
13	1,54	1	CUMPLE	39%	61%
14	9,34	0	NO CUMPLE	10%	90%
15	1,72	1	CUMPLE	37%	63%
16	0,73	0	NO CUMPLE	58%	42%
17	0,87	0	NO CUMPLE	54%	46%
18	3,88	1	CUMPLE	20%	80%
19	47,93	0	NO CUMPLE	2%	98%
20	1,47	0	NO CUMPLE	40%	60%
21	4,09	1	CUMPLE	20%	80%
22	1,30	0	NO CUMPLE	43%	57%
23	0,50	0	NO CUMPLE	67%	33%
24	3,30	1	CUMPLE	23%	77%
25	2,01	1	CUMPLE	33%	67%
26	4,09	1	CUMPLE	20%	80%
27	1,52	1	CUMPLE	40%	60%
28	1,25	0	NO CUMPLE	44%	56%
29	3,19	1	CUMPLE	24%	76%
30	1,47	0	NO CUMPLE	35%	65%

Cumple	18	60%
No Cumple	12	40%

**Tabulación**

AE	Gramos de azúcar por día	Cantidad de Alimentos Consumidos	HC Simples [unid]	HC Complejos [Unid]	Gramos de HC Simples Totales	Gramos de HC Complejos Totales	% HC Simples	% HC Complejos	Relación	V1	V2	V3
1	42,28	31,00	4,00	17,00	246,00	348,00	0,41	0,59	1,41	0	2	0
2	141,20	44,00	7,00	27,00	1.501,87	716,80	0,68	0,32	0,48	0	6	0
3	72,05	65,00	5,00	5,00	1.015,00	361,33	0,74	0,26	0,36	0	3	0
4	21,70	19,00	3,00	9,00	237,33	560,00	0,30	0,70	2,36	1	1	1
5	135,92	45,00	4,00	18,00	269,60	976,67	0,22	0,78	3,62	0	6	1
6	33,31	49,00	3,00	21,00	183,33	698,73	0,21	0,79	3,81	0	2	1
7	132,85	65,00	6,00	13,00	290,00	586,00	0,33	0,67	2,02	0	6	1
8	88,21	48,00	4,00	13,00	290,67	599,33	0,33	0,67	2,06	0	4	1
9	11,03	85,00	2,00	11,00	412,00	821,33	0,33	0,67	1,99	1	1	1
10	30,56	72,00	3,00	16,00	512,00	994,67	0,34	0,66	1,94	0	2	1
11	16,19	78,00	2,00	21,00	304,00	629,33	0,33	0,67	2,07	1	1	1
12	8,86	37,00	2,00	17,00	270,00	454,00	0,37	0,63	1,68	1	1	1
13	50,45	95,00	6,00	20,00	352,20	544,00	0,39	0,61	1,54	0	3	1
14	55,53	58,00	3,00	17,00	121,67	1.136,67	0,10	0,90	9,34	0	3	0
15	21,91	64,00	6,00	19,00	421,33	725,33	0,37	0,63	1,72	1	1	1
16	42,56	64,00	4,00	13,00	296,00	214,67	0,58	0,42	0,73	0	2	0
17	12,26	61,00	2,00	29,00	400,00	347,33	0,54	0,46	0,87	1	1	0
18	29,37	61,00	5,00	27,00	299,33	1.162,33	0,20	0,80	3,88	0	2	1
19	9,55	58,00	2,00	16,00	18,33	878,67	0,02	0,98	47,93	1	1	0
20	8,54	49,00	1,00	13,00	200,00	294,33	0,40	0,60	1,47	1	1	0
21	63,94	64,00	4,00	30,00	568,00	739,33	0,43	0,57	4,09	0	3	1
22	118,53	98,00	2,00	22,00	930,00	462,67	0,67	0,33	1,30	0	5	0
23	12,08	48,00	2,00	12,00	131,33	433,33	0,23	0,77	0,50	1	1	0
24	22,08	77,00	4,00	16,00	114,67	469,33	0,20	0,80	3,30	1	1	1
25	34,39	37,00	4,00	16,00	212,00	426,00	0,33	0,67	2,01	0	2	1
26	18,89	41,00	2,00	22,00	220,00	900,67	0,20	0,80	4,09	1	1	1
27	29,17	57,00	5,00	12,00	246,67	374,67	0,40	0,60	1,52	0	2	1
28	25,23	61,00	5,00	24,00	358,67	449,33	0,44	0,56	1,25	0	2	0
29	20,90	61,00	3,00	12,00	111,67	356,00	0,24	0,76	3,19	1	1	1
30	48,98	72,00	4,00	22,00	343,33	624,33	0,35	0,65	1,47	0	2	0